中國華安合群保壽公司台鑒

山谷遺文出版

嚼隱廬出第十二期書目

請用愛可來 暖屋方可不懼嚴寒

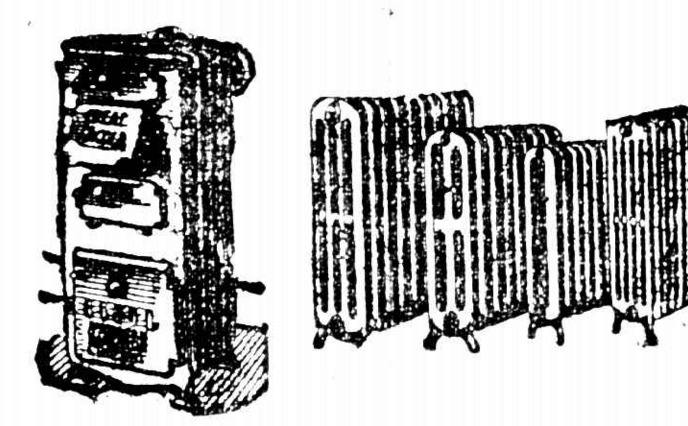

愛可來分大小五號。第一號最小。平均每月燒煤約十分之九噸。第五號最大。每月約二噸。小者可暖房二、三間。大者八、九間。冬令寒暖不定。有時日夜需火。有時僅需數鐘。故所燒之煤。亦非月月相等。以上乃平均數也。舊式房屋亦可裝設愛可來。不必拆牆毀屋。非常省事。自動工起至火爐發火止。不過二星期足矣。愛可來有熱水、熱汽兩種。任君選擇。小巧輕便。雅潔可愛。既易裝設。復便搬移。住宅及市務所。無不相宜。如蒙至敝行或各經售處詢問詳情。必當竭誠答覆。

美商慎昌洋行

上海圓明園路總行　各埠分行

H14

省電 華吞電燈泡 經用

WOTAN NITRA

華吞

西門子電機廠

長沙 奉天 天津 北京 上海 漢口 濟南 南京 哈爾濱

大英自來火行

冷天用之熱水可取之於自來火沸泉及自動熱水器以供各種要用本公司備有此種器具或租或買均可請向江西路三十號大英自來火公司接洽可也

曾伯廉咳嗽藥水專治!!

傷風 咳嗽 聲啞 氣喘 喉管發炎 沙聲 百日咳 一切喉症肺腑各病，

咳嗽，除症也，吾人須勿輕忽之，以久咳即成肺炎，或成吐血症，或成肺癆，

曾伯廉咳嗽藥水，排除喉際淤沫之淤沫，治愈痛苦之呼吸，制止作痒之喉嚨，解救血管之病癥，故化除咳嗽，使君夜間乃可安眠，

曾伯廉咳嗽藥水，乃植物性之化合物，

愛可來 熱水鍋爐

本處發售並裝配一切

亞洲機器公司

愛可來 熱水鍋爐

本處發售並裝配一切

廣發利公司

愛可來 熱水鍋爐

本處發售並裝配一切

東方鐵廠

棗司公司

男式部 新到

呢帽小帽

本公司新自歐美運到各種最流行之呢帽小帽廉價打美大小俱備如荷選購無任歡迎

棗司公司 南京路江西路

旁氏白玉霜

攬鏡凝思

覺光彩比從前煥發

未搽粉先用旁氏白玉霜

使粉常日不退

且顏色分外鮮艷

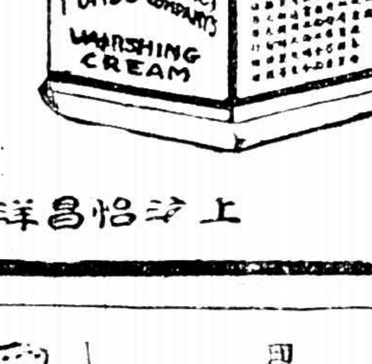

六

上海怡昌洋行經理

克寧牛乳粉

此粉是嬰孩穩妥完美之食品有嬰孩之家請嘗試之同時注意其生長如何即可知此粉之效驗須臨食時冲調

上海吉時洋行經售

補血生精 自來血 甘美可服

大瓶二元 小瓶一元二角

各埠分店及各藥房代售

上海五洲大藥房發行

婦女生產

體弱身虛

服自來血

日進康途

歷代名人姓氏全編

(二十四冊)(三元六角)

有正書局發行

原拓精印

歷代古印大觀

第二集出版

上海北京路有正書局發行

拍賣類

瑞和洋行 禮拜四拍賣

奉會審公堂諭

紅木堂椅 方檯 長檯 茶几 圓檯 椅子 茶几 山把檯 大櫥

瑞和洋行 禮拜五拍賣

各種上等木器

英國新地毯

鐵床 洋爐 花琴 銀器 留聲機 織絨 新地毯 大菜間式 古董櫥 車料器 英國名廠 電汽 椅子式 房間式 琴椅 擺式 大印 書樓式 銅床 火 踏

瑞和洋行 禮拜六拍賣

樓上房間式 書樓椅 鏡 照相 地毯 汽車 電

瑞和洋行 禮拜五拍賣

汽油船

亮件洋行

始創自同治九年

即英一千八百七十年

禮拜四拍賣

馬達帆船

元芳洋行

每禮拜四拍賣

寶和洋行

禮拜六拍賣

雜貨

畫鏡 五金 烟葉

遺失田單

石濤長幅山水

頂受聲明

要聞

倒吳之運動發烈

▲甘石橋大政黨將出現

京訊云、吳景濂挾北京國會為武器、對於內閣問題、自身雖未能確具把握、而消極的攻擊他人、使之不能成功、則綽乎有餘、以故如顏如高、皆不過稍攖其鋒、立即敗退、現時國會開會已經三日、正式總理、勢須提出、不能久懸、於是海外傳之閣揆名單、亦覺日新月異、有謂當局以目前第一難關、在於財政、故閣選標準、以籌畫財政為先、頗有擬及熊希齡之意、有謂靳雲鵬席資甚厚、在此庫空如洗之時、倘由某要人示意、以籌款三百萬為條件、許其登台者、有謂[illegible]然對於張紹曾亦不無關係、現顏既已難成事實、不免又回顧及張、日昨孫寶琦來京、即係奉命進行茲事者、有謂孫洪伊與保方遞送秋波、已非一日、兼以當局近正標榜統一旗幟、尤與孫以活動機會、昨已有人向曹為孫說項、謂目前直系既無涵蓋一切之人、不如覓一北人南派如小孫者、使之出担揆席、或於和平前途、稍有裨益、曹頗為所動、此種消息、在言者未嘗不頭頭是道、但按諸實際、皆屬不確、以目下形勢而論、當局非用吳即須倒吳、除此不能更有其他辦法、蓋吳舍此自身外無一不反對、顏高固不贊成、即熊靳張孫又豈能同意、但觀曹錕至今對於人選問題尚無明白表示、日昨召集各閣員入府、協商閣事、亦祇言個人並無成見、而一方甘石橋則進行不遺餘力、似已參透此中真相、至於對吳未有辦法以前、絕不提及何人組閣也、至依照所謂憲法、總任總理、須於國會開會後七日內提出一節、當局亦幾經研究、認為非於此期間內提出、不免授吳以柄、故極欲儘此三四日、將議員人數拉足、一面解決議長問題、一面將同意案提出通過、萬一屆期甘石橋組織尚未就緒、則惟有姑提一不相干之人、以供犧牲、聞此種犧牲品頗有人擬及顏惠慶者、其意無非恐倒吳以後、顏或又成一競爭者、故欲借刀以先殺之也、惟顏在官僚中素稱老辣、是否肯上其當、實一問題、又一說云、吳近知顏閣已難成事實、極思引為同調、與之協同作戰、以抵禦其正面之敵、日昨王正廷宅中之宴會即係徇吳之請、為謀一與顏見面之機會、聞吳見顏時極力表示好意、謂彼此應[illegible]互助、不可發生誤解云云、但顏對之則殊冷淡、如吳者亦可謂極捭闔縱橫之能事、無如天公不肯做美、偏生出許多與之作對之人、致用力多而成功少、依昨日(廿八)所聞、暗中反吳最力者、為某秘書長大有以去就力爭之意、甘石橋之組織亦某之力為多、蓋某本為籌辦大選之中堅人物與議員多所接洽、故聯絡亦較易也、總之吳景濂與內閣之距離、現已日趨日遠、即過去之顏現在之高、以及外傳之熊靳張孫等等、亦未必便能嘗嚮、真正之組閣人物、非至甘石橋組織成功之時、決不出現、而此人是否在上述諸人之中、或出於上述以外、此時亦尚未能斷定也、

甘石橋組織政黨一節、此事已有具體辦法、大概定名為政治統一黨、其黨員津貼費、每月一百數十元、雖比不上當時安福俱樂部、正大光明頭字號(正字七百元大字五百元光字四百元明字三百元)津貼數目之鉅、然於大選之後、尚有此種收入、在議員亦視為意外之財、連日加入者已有三百餘人之多、內容組織大略如下、㈠總務股、綜管全黨事宜、㈡文書股、担任來往信件、㈢會計股、担任收支款項、㈣庶務股、担任庶務事宜、㈤交際股、担任聯絡團體、㈥宣傳股、担任宣傳本黨宗旨、實行拉攏手段云、

北京特約通信

府潮與閣潮

▲曹四鼠竄回津　▲王毓芝去而復轉　▲斜眼系以新排舊之手段

吳大頭挽曹四御駕來說、好事未得成功、被乃兄教訓一頓、於事無濟、反把新華宮吵得鬨堂大散、曹四對老兄低聲下氣、一面對於府中要員的氣燄、却非常之大、因其有跑上房之自由、究竟是自己哥們、即李彥青亦須老頭下公事房、更無論王毓芝也、吳大頭之經理夢難酬、無如老頭子金面難見、吳氏又孚保派所甚不滿意之人、只有御使四爺、在老頭子面前、說幾句好話、然內則碰老兄之釘、外則王毓芝一經走津、曹四不幹、李彥青亦向帥辭府賬房(即收支處)之職、曹四不知進退、復向老兄說以邊守靖繼任府秘長、冀將津派勢力、輸入府中、將保系分子、排除殆盡、不料老頭大罵渾蛋胡鬧、一面傳見李彥青、好言安慰、曹四見勢不佳、已於星期六晚鼠竄回津矣、

曹四回津後、大頭乃電王承斌、欲請其第二支生力軍、然王氏雖是武人、卻饒智慧、明知四爺弄不好、自己更疏遠一層、推托津事善後尚碌不來、而王毓之則在津與王承斌見面、極言大頭之惡、勸其勿預閣事、毓之因曹挽留、已於星期日趕回北京、彼王不來、而此王則回、大頭心中、真不好過也、

吳氏於此倒霉之空氣中、仍大吹其包辦否決新閣之法螺、然議會中、紛紛提出議長不得延長職務於延長會期之內、於吳之面子、大不好看、非吳派議員、皆信吳氏一旦得揆、則斷滅國會之劊子手、必就是現在利用國會之吳大頭、因吳派議員、於閣席及要職、皆早有支配之預算、為各團所注意、現在吳氏實處於共同監視之下、議長一不可保、則包攬操縱之法螺、亦無根據矣、

現國會延期、雖已開會一次、然新新國會從軍閥方面、運動繼承甚力、其中主動者、為蟄處天津之斜眼派之張潘諸人、此輩非斜眼出山、不能活動、而斜眼出山之障碍物、黎黃陂僅居其一、舊國會猶存、亦斜之九世冤家也、新新國會人數不足、成會本自不易、不過借道與[illegible]正位在不遠這討厭東西、則借彼打此、亦樂得耳、(雲客)

浙盧之時局意見

▲美報記者之談話

大陸報美國芝加哥日報遠東訪員胡特之杭州廿九日通信云、浙江軍務善後督辦盧永祥、今日可謂政局中最有力之中立者、以其在長江下游之地理上地位、及其軍事與經濟的勢力、于將來關係國家大計之任何競爭中、均有舉足輕重之勢、記者今日在督辦署與盧晤談、據盧之預料、各方對北之軍事動作、在春季以前、當不至於發生、盧於孫中山建設政府之議、雖未輕許、但深信直系之不能久據北京、僅為一時間之問題、據其意見、將來直系之失敗、與其預料其由內部解體而來、無寧即判定其為受外力壓迫所生之結果、中山代表汪精衛、近在杭州與盧接洽、足證此語之有由來也、盧又云、列強於中國、凡無論何派得入北京者、皆承認其為中國之政府、此種目光短小之政策、實為釀成中國糾紛最有力原因之一、以事實而論、北京並不能管轄中國全部、其所能管轄、未必能較奉天廣州杭州或其他獨立省城管轄之地為多、列強此種偏袒之承認結果、非但使北京較其他民心所向之政府獨得不正當之財政及政治的利益、且使北京永成為各派以武力或其他方法爭奪之目的物云、記者因問、以彼之意見、若干政府之制、與統一全國於代表各派之北京政府兩辦法、孰可以產生和平及恢復秩序、盧云、若分裂國家為若干政府、雖各地方政府可較為有力、但其傾向、將使國家之分裂、單位愈裂愈細、中國今日所需要者乃為一單獨之政府、而非目下之若干政府、惟列強各國、今須認定北京僅為若干政府中之一、並不能以其勢力統一全國政府、對於中國當取建設的計劃、不當徒事苟全顏面之承認辦法云、記者又以外間傳說北京擬不得盧之同意、任命浙江新省長說、詢盧以在彼預料中、曹錕及其僚屬是否將與浙江為難、盧微笑、意似謂凡曹吏未得彼之同意、難以在省任職、又謂直派在此入京以來數日中、尚未明白與浙省為難、惟彼以為未必能就此相安無事、如以後有問題發生、自當有以對付之方、記者又以據迭次廣州傳來消息、盧於建設第二政府對抗政府之運動、為一有力之領袖分子、因詢其真相、且謂俄國因其本身國際外交之原因、對於第二政府當首先承認、盧答稱奉張與孫中山今日極為和協、中山希望建設第二政府、但此尚難見諸事實、果中國不幸尚需有第二政府、而其建設亦無須於俄國之援助、至彼個人意見、以為北京之一派、既不足以代表全國、此種重建政府之積極手續、雖將來或有所必要、但個人終不甚贊成全國裂為若干之政府、盧又謂吳佩孚夢想以武力統一全國、此決不能成功、蓋統一全國、必取和平手段、及根據人民與全國各處領袖之志願而進行、何東提議之和平會議、確為可採、惟此事決非一人之力所能辦、應由贊成此辦法之全國各領袖合力以促成之、至處于第三者、亦必運用其勢力、以使國內分派對抗之領袖、其趨於合作云、

孫發緒到京與新新議員

▲蘇齊並不堅持原議……但新新議員已四出活動

京訊云、蘇齊突然主張、召集新新國會、外間[illegible]疑異、適於此時、蘇齊之親信孫發緒來京、外間盛傳、孫即奉齊密囑、來京為此項運動者、昨日某社記者、赴松樹胡同、訪晤孫氏、詢以真相、孫謂二屆國會、齊[illegible]以主張者、純因現時召集新國會、手續繁重、且有若干省分、必難舉辦、故不如採用二屆國會、較易成功、以免正式國會久稽時期、而中央政局、不致時呈局促不安之現象、此外並無他意、惟齊督現時、對於此事、仍係一種提議性質、倘各方不以為可、亦可完全打消、並無絕對堅持之意、至于此來、主要原因、為料理私人事務、外傳予為齊督積極活動新新國會之成功、及予自謀安徽山東省長云云、均係誤傳、並非事實也云云孫之言如是、如果不虛、則新新議員之聲勢、未免減却許多、實力援助更提不到矣、惟新新議員、以時機已至、即於宣外某處組織俱樂部、其進行方法、大致如下、㈠疏通京中當局、㈡疏通各省長官、聞柴春霖已赴洛陽、向吳陳述一切、請其領銜通電、蘇齊方面、由蔡培接洽云、

國聞通訊社云、北京國會、自賄選辦妥、已成秋扇之捐、邇日召集新新國會之說、甚為有力、蘇省兩長已有兩電到京主張、目下此事重心、已在南京、據本埠蘇籍某議員、得南京某當道來函云、現在十一省區之新新國會議員、均紛紛到甯、與齊督接洽、甚為熱鬧云云、

教部人員之通電

▲文件送院之經過情形……宣言將出自決之辦法

教育部全體部員、因兩次運送公文到國務院、拒而不受、特於星期六(二十七)上午在該部開全體緊急大會、討論辦法、僉謂張廷諤既傳出曹錕之意、說數日內必有辦法、不妨暫行靜候數天、不過此事仍應由內閣負全責、張廷諤嫁禍曹錕、意圖脫卸責任、殊屬非是、本部代表管無見曹之必要、倘逾相當時期、仍無解決方法、則惟有謀最後之自決、暫行大會議決之第二種辦法、(按即仿照參議院辦法、組織部內行政委員會)以免中央教育行政、久於停滯、當即全體一致通過、並議決將經過情形、爰該部全體部員通電全國、以明真相、茲覓得其原文如左、(銜略)教育之興替、足以覘一國之強弱、國家既特設專部、且部必有長、使其負對內對外之一切全責、固以重教育也、顧按諸事實有適得其反、我國之無教育部也、已四月有餘矣、蓋有教部者其名、而無教育部者其實、溯自六月間內閣攝政以來、教長一席、虛懸至今、部中凡有政務、悉歸停滯、影響所及、全國蒙害、我同人等身丁其際、內撫天良、外顧責任、乃相與茹痛忍餓、奔走呼號、期得有解定之方、種種苦情、業已告我國人、當蒙鑒及、前以攝政時間、業經屆滿、部務重要、管領無人、不得已乃將六月迄今所收公文數千件、彙集裝箱、送請國務院辦理、免再延誤、未送以前、先向攝政內閣陳述此意、奈堂廉高遠、嘵音瘏口、終不足以感動其心、容言搪塞、謂大選已近、待中樞有主、必百廢俱舉、同人等謹敬聽命、祇得再行靜候、及雙十節過、又推舉代表、送向代閣繼續請示、日復一日、仍無切實答覆、乃於二十四日、公推代表、齎行攜帶文卷箱件、運送國務院、乃請總理不見、請謁秘書長、鵠候數小時、始蒙接見、拒不接收、囑翌日再行攜往、二十五逕命前去、則總理託病未到、秘書長又以無暇接見為詞、僅於號房由電話諭數次、而天已向晚、代表飢寒交迫、相顧悵然、乃將卷箱留置院中、派人看守、代表等暫行回部、七時餘、院中來電云、密書長請代表往見、遂即相率偕往、見後、張秘書長謂總理病未出席、此事已提出於閣議、席上惟三數閣員、不能負責、因語公府、而陳總統、總統謂教部四五月無長官、情實可憐、傳諭安心、數日內必有辦法、箱件仍嚴帶回等語、並謂代表等盡可直接往見總統、並可代為先容、代表等當向秘書長辯說、此事解決、仍須內閣負責、現無進見總統之必要、況教育長官虛懸已久、部員欠薪、已逾八月、當局熟視無覩、擯諸不問不聞之列、今乃告以往見總統、意圖脫卸責任、殊屬非是、同人等但知總理綜攬政務早應注意及此、此特尤宜上體總統德意、速籌救濟、同人等於此短期間內、靜候後命、遂將文件攜回部中保管、此近日來文件送至國務院及攜回之經過在情形也、竊念教育事業、向為國人所注重、恐遠道傳聞、致多訛誤、特將經過事實、敬告國人、以明真相、倘逾相當時期、仍無解決方法、則同人等惟有謀最後之自決、屆時當再商權於我國人之前、同人待罪曹司、計窮力竭、敢布區區、伏希公鑒、教育部全體部員叩、沁印、

使團對護路案意見不一致

京訊云、自鐵路[illegible]緩、前日外間有謂二次護路通牒、將俟英使返京後提出之說、據切實調查、似乎不確、護路案關係英國一方面之利益、與他國無甚關係、內中為敷衍英公使面子而贊成該案者固屬不少、惟意見仍未能一致、昨據某使館員談話、謂英使之所以亟亟提出護路案者、原係為保全該國在鐵路上之債務起見、故其提案中最注重於管理鐵路會計、蓋會計一經外人管理、則此後路局進款、非得外人同意、中國政府不得自由支配、惟此事與他國無甚利益、按諸海關及鹽務稽核所之前例、雖為各國共同利益、而除來稅務司及稽核所會辦、十九為英人、各國共為其難、英人獨享其利、故護路案即能成立、其結果亦不過與鹽務稽核所同出一轍耳、且列鐵路會計於護路案中、未免離題太遠云云、觀此則外國之意見、尚未一致可知矣、此外護路案中主要之路警問題、現經我國自行組織鐵路警備、外國自無置喙之餘地、惟我國官僚、辦事太為遲緩、目前外交團會限兩星期為中國改良路警之期、現屆指兩星期已將屆滿、倘再延宕下去、則外交團提出護路案、終不免實現矣、關於路警會辦一事、前日當局曾以口頭通告外交團、外交團表面亦頗滿意、曼氏昨日(二十八)已與唐在禮督辦會晤、商議進行辦法云、

關稅研究會開會情形之報告

財政農商兩部、茲因關稅研究會辦理完竣、行即閉幕、特將經過情形、呈報如下、財政部農商部為陳明關稅臨時研究會開會始末情形、及裁釐加稅應行籌備各節、恭呈仰祈鈞鑒事、竊查我國關稅、經華府會議後、自當依據協約、次第辦理、除修改稅則切實值百抽五、業經在滬修改稅則委員會辦理完竣外、其餘各節、一係各國批准協約、即當召集中外臨時會議、其任務約有數端、一為免釐加稅、一為加抽二．五附加稅、一為[illegible]貨依照約定年限、續行修改稅則之預定章程、一為海陸各邊界之征收劃一、事類繁[illegible]、非先事籌備、不足以赴事機、而資整理、復查關稅問題、不特關係國家收入、即內地工商各業、亦恆互為消長、欲期進行無礙、獲益較多、須官商兩方悉除隔閡、國內有一定之意見、斯對外有一致之主張、適上年五月間、黑河總商會呈請召集各省商會各派代表來京會議、當經兩部會商容納其請求、於上年七月四日、通電召集、九月九日、開會成立、由部會派李景銘王治昌充該會會長副會長、並由商會公推張維鏞充副會長、會同外部稅務處全國財政討論會及本部所派會員、共同討論、開會以來、時逾兩月、所有議決各案、請為我大總統縷晰陳之、常關之設、歷數百年、積久弊生、稅則參差、弊與釐金同為世所詬病、惟按英美條約、又有存留常關舉辦產銷兩稅之規定、故研究會中、遂有常關存廢兩種、主張存留者、則謂此次關稅協約、本議定履行從前英美日葡等國加稅免釐之前約、今茲所研究者、似不能越出約章商定之範圍、主廢除者、則謂產銷兩稅之征收、限定土貨、且常關一省不過一二處、征收手續、未能縝密、而留難需索、商民所受之痛苦、較之釐金未嘗少減、何不一律裁除、改辦所得營業等良稅、以補裁釐之損失、且謀財政之革新、討論多日、遂擬一折衷辦法、以為此事仍須看將來外交趨勢如何、方能決定、現應提於兩年以內、將所得稅營業稅出產稅銷場稅等、同時籌備、使臨時會議、無論議定何種辦法、在我皆可立起而行、此則常關存廢問題研究會所議決之案一也、又土貨出口納稅、照約尚可加抽二．五、合為七．五之出口稅、該會會員、以為晚近各國對於出口貨物、多不征稅、且有給予獎金、以示保護者、雖現在我國各稅本甚輕微、即征收出口稅、尚無妨礙、但須分別貨物之性質、為原料品、競爭品、手工製造品等、其稅率應如何減輕或全免、由政府與商民聯合組織商品研究會、隨時討論施行、庶於保持國稅之中、仍寓提倡土貨之意、此則土貨出口納稅研究會所議決之案二也、又我國邊陸各關征稅章程、從前因三數國之牽掣、有三分減之納稅之規定、一般輿論、以為稅法不一、均主廢除、惟協約第六款內載、凡遇因交換某種局部經濟利益而許以關稅上之特權、此種特權、應行取消者、臨時會議得秉公調劑之云云、本款所謂特權者、應指中華緬甸續議滇緬條約、及中法會議越南邊界通商章程續議商務條約內、彼此所允讓之利益而言、今將進口洋貨減稅之辦法取消、則英法勢亦將許我之利益取消、其影響必及於商務、劃此失彼、頗感困難、會中討論之結果、以為此事須進一步而為根本之解決、於將來臨時會議時、提出要求局部經濟交換之利益、與普通最惠國條款不相衝突、各國對於商約中關稅之部分、不能援引機會均等條例、要求利益均霑、一面且可由單獨協定之關稅、而入於[illegible]協定之關稅、即關稅自由亦可漸立其基礎、(未完)

農商部之裁員添員

裁員令下、農商部欲有點綴、無論其與裁員令有無直接關係、然裁一個少一個、表面上亦還說得過去、不料裁員添員同時並行、實在令人不解、外傳袁之別有用意者、或即以此也、袁乃寬兩次通令、已裁去二百餘人、然新派者迄今又達數十人、而被裁各員中、得大力援助、復回部者、且不下十餘人、尤可笑者、某代閣之令親某辦事員、被裁之第一日、某代閣由電話達袁、請袁通融、袁當夜致函某辦事員道歉、並以委任令改升主事上任事、請其翌日到部、此一事也、又有某錄事被裁、翌日亦擢得主事上任之職、業施返部、此又一事也、以上不過舉例言之、其餘類此者甚多也、又農商部秘書廳、在李根源時代、除簡任秘書外、新添秘書上任事等名目、總計有五十餘人、袁日前裁去三十餘人、尚覺擁擠不堪、不料袁又於前日添派張利漢、王鈁、張鴻鈞、張浩等四人、為秘書廳辦事、仍不發表部令、僅令秘書廳以公函通知、以免惹人注意、該部被裁各員聞訊、將對袁提出嚴重質問云、

北京發表之命令

特任徐邦傑為碩威將軍、任命[illegible]為直隸高等檢察廳檢察長、趙梯青為奉天高等檢察廳檢察長、楊長濬為河南高等檢察廳檢察長、(十月三十日)

署農商總長袁乃寬呈請任命許世良為技正、應照准、署農商總長袁乃寬呈請任命薛正淸張鐵孫魏伊署僉事、應照准、(十月念九日)

奉省擴張航空計畫

奉省新任航空處處長張學良、為進行航空事務、於上星期赴營口視查一切、業已公畢、於二十一日返奉、二十二日謁見張作霖報告赴營視查情形、並陳擴充航空計劃、大要三省添設分廠六處、第一分廠設於吉林、第二分廠設於黑龍江、第三處設於營口、第四分廠設於安東、第五分廠設於長春、第六分廠設於哈爾濱、共須經費三十萬餘元、編練航隊三百名、一半由教導隊及二六旅中挑撥年少力壯之軍士、一半考取中等學校畢業者充之、共須編制費二萬餘元、編成後、再分處撥駐五十名、以籌備舉行軍事航空航郵等、以上計畫、均經張作霖同意、面令積極辦理、以觀成效、張學良於二十四日又在處召集課長處員飛機師等、詳議添設分處、飛機應及編練航空隊、補種之手續、並指派籌備員二五人日前後、即行北上、勘查分廠地點、以便進行云、

援川各軍待援之急切

京訊云、援川各軍、自重慶失守、漸退駐長壽墊江、繼退夔萬、乃以子彈餉糈不足為詞、要求接濟、當局昨已接到援川各軍總代表周駿、四川督軍駐京代表吳蓮炬等呈、請為設法、其急切狀態已流露言外矣、原呈披露如左、重慶失守、我軍退駐長壽墊江等處、頃據鄧師長錫侯陝師長國棟馬電稱、渝城固守二十餘日、子彈不濟、敵以主力並加滇軍數團、攻我江北、我三七兩師、同黔軍又激戰三日兩夜、銑日渝城不守、十月苦戰、付諸流水、良可痛心、現川黔各軍、擬暫扼下川東、以待軍理補充、再圖恢復、惟我三七師與二軍、損失較鉅、黔軍尤甚、非有大批餉彈、來相補充、實無力再戰、萬懇諸兄分神轉懇總統玉帥蕭督、設法補充、並加派強有力之援軍兩師入川、戰事或有轉機、否則前途不堪設想矣、倘望諸兄等在京漢設法或通用券或鐵路先籌若干、代籌等在漢口訂製棉軍服一萬五千件、藉維現狀、維繫軍心、如何之處、俟盼賜復等語、查川事成敗、關係國家統一甚大、今既自後方接濟不靈、以致退出重慶、情形可危如此、加以滇黔出動、尤不能不重視、以籌應付、請大總統統籌全局、加派得力軍隊若干、趕即入川、以為後援而壯聲威、再者該師等力戰已久、飢寒交迫、需款甚殷、並請電洛陽吳巡帥轉飭鄂蕭督、於宜漢各局所設法先撥墊若干款項、就近交川軍駐漢辦事員、以便製備一切、川局幸甚、不勝迫切待命之至、援川各軍總代表周駿、四川督軍駐京代表吳蓮炬同叩、

川省戰情與鄂省匪訊

▲川省一軍圍攻萬縣……鄂北之匪風大熾

漢口通信云、此次援川軍、因重慶不守、天險已失、於是遂漸由長壽墊江等處、退向夔萬設防、兼之整理各軍、召集流亡、俟各軍收編就緒、接濟充足、然後再圖進攻、此猶以軍現時實在情形也、昨袁祖銘有宥電(二十六)來鄂、略謂自渝城失守後、各援軍紛紛退守夔萬間、疲苦不堪言狀、所有受傷官兵、均已送宜昌後方醫院診治、而此間各師各旅、正着手收容改編、但後路給養艱難、不堪設想、請迅籌軍餉十萬元、子彈百萬發、就近交駐漢代表劉[illegible]、派員運上、以資接濟、而備返攻云云、而楊森亦於日前特派第十六師參謀長馬國良、同黃軍械長來鄂、報告失渝情形、及各軍現狀、兼請發給大批槍彈、以資補充、於日前到省、當即晉謁蕭督、說明一切、當已在漢陽兵工廠、將所請槍彈領訖、交軍械長解運前方、兩馬於昨晚帶領弁目二人、由大智門乘車、又赴洛陽、並請示今後辦法矣、

又據某頭暨本日(二十九)接到萬縣電訊、[illegible]道進攻、一由桑山隧道、一從忠州水路、連漢軍共有三師兩旅六大團之兵力、昨(二十六)業用兵砲轟去砲壘兩座、劉湘殘部楊森正抵死堵禦、新敗之餘、士氣不振、夔巫駐軍、業倍道赴援、盧金山以足疾甚劇、已返襄陽治、並担任後方接濟云、

自援川援湘之戰事發生、湖北直接間接所受之損失為數甚巨、乃因兩面外圍之故、於是民生塗炭、土匪橫行、股匪竄擾各處之事、時有所聞、而近來則尤甚、凡依漢陝一帶之地面、匪之猖獗、則尤不可收拾、前者襄城棗市、悉被匪蹂、茲此路之匪、仍不忘情、自經劫掠[illegible]洪窟後、略為平靜、現又捲土重來、再擾京山應城隨縣安陸天門一帶、計分數股、其竄至天門之一股、計一千五百餘人、至天京交界之宋河鎮搶劫一空、繼之以燒、該鎮前兩個月曾被難一次、再經此次之擾、已全成灰燼、其附近十五里以內之村落、鮮幸免者、該匪旋擾宋河後、再向皂市、仍謀刦取外人、事經先知、由皂市駐紮之劉營開將皂市天主堂司鐸文鵬益瀛克修暨宋河天主堂司鐸華成德沈華麗等護送至天門縣安頓、一面飛調石河之劉排長率部與粵漢護路隊暨皂市保衛團羣趙琴軒協力防衛、匪知有備、現改道勢欲同縣城刦掠、該縣知事飛電省城報警、蕭已令駐漢陽之[illegible]岸之軍、前往協剿、另一股五百人分擾京山、謀攻縣城、該縣僻處山鄉、駐軍甚少、當由縣知事飛電駐沙洋之軍隊往剿、並集東西南三鄉之團丁共保縣城、現在距城十五里內外搶刦、又有與天門之匪聯合大舉之訊、另一股入隨縣安陸、匪約一千六百名、軍械頗齊全、[illegible]隊、先至隨縣茅草坡、三陽店、[illegible]軍隊與團防力禦、卒以寡不敵衆而敗、匪大肆擄掠大鎮後、集合向安陸方面而去、冀擾安城、[illegible]求助於潘旅長親調一營攻之、現在雲和店方面相持、又距孝感車站十五里之富家石星川(前充師長)之家、當日竟有匪百餘人、均持手槍、入門擄去藏銀鉅夥、並架去石之子一名、索三千元、石即以三千元贖回、凡安隨天孝等處、省軍隊叢集之處、而匪之橫行如是、湖北殆無一片淨土矣、又昨日[illegible]傳鄖縣被匪四千餘人佔領、聞此匪乃係陳樹藩部、謀侵襄鄖以應川軍、張聯陞已調鄖陽駐軍往剿云、

戰事緊急中之湘鬪

▲省軍阻止外輪通行……領事團函請譚軍停放槍砲……省議會反對附加軍用特捐

二十六日湘訊云、湘省戰事、現在仍甚吃緊、但省軍方面、以新編各旅、一時尚未妥協、故未能大舉反攻、昨聞總指揮部對於長沙西岸譚軍、已決定日內實行攻擊、良以譚軍駐紮對岸、江面長此斷絕交通、不惟煤米要需、均苦缺乏、工商各業、均將告停、四民頓失生機、或致釀成他變、即商業衰落、厘稅短收、影響正復不少、故必將其擊退、江面始可解嚴、刻正籌畫進行、準備進擊、惟以此間計劃、每為彼方偵知、究其原因、省方因於日昨通函駐湘各國領事、請飭知各該國僑商、在對岸譚軍未被擊退以前、無論何項船隻、均絕對禁止通行、否則將開槍制止、以利戎機云云、惟聞昨又有太古公司一拖輪開赴湘潭、始此項公函、已不能發生效力歟、

兼旬以來、長沙對岸之漢軍、不時對東岸開槍、人民之中流彈而死傷者、已甚不少、二十日以後、且不時開大砲、轟擊長沙、則不第沿河住居之人民、時形恐懼即全城之生命財產、亦日在危險之中、雖經各公團請求停放、亦無效力、昨德商新多福洋行、且有一人中彈斃命、故駐湘各領事即於日昨為一度之會議、決把致函西岸軍事長官、略謂貴軍近來不時鳴放槍砲、誤傷民命甚多、查現在既非交戰期間、而如此浪發槍砲、實所不解、即屬兩國交綏、在萬國公法、亦不許如此濫放、在貴軍既徒祇虛耗彈藥、而無辜平民、則受其實禍、且各國人士、僑住長沙者甚多、似此情形、實屬對於危險、用特函達、希即轉飭各軍、即行制止、否則敝領事等為保全僑民生命財產計、必以武力為相對之防衛云云、然此函既發之後、對河槍聲、仍不時發現、故長沙各界、仍甚恐慌、惟據總指揮部宣告、對河麓山之敵、不過六七百人、原有大砲三尊、因無炮彈業已撤去、又有機關鎗一架、亦因無子彈、不能作用、閒步鎗子彈、每兵亦僅有三四排、以是兵士不固、不日即將逃遁云云、

省議會因逃據長沙縣議會及本會各議員報告、省當局於提征十三年田賦外、附加軍用特捐、每正銀一兩、加征銀一元六角、由軍費處委員催收、查軍需固屬重要、而誅求無厭、人民痛苦何堪、因特召集協議會、已決定推黃鉞等六人、於二十七日赴省署交涉、為請收回成命、且看其結果如何也、

要聞一

英探險家在滇被捕始末記

字林報昨紀一文、係英探險家韋德貝所作、紀其在雲南被擄事實、畧云、自印度取道緬甸、森林沿途江而至貴川、其地有一天主教堂、北上爲阿墩子、近四川境、留一二日、宿法商家、初定經西藏之南、經巴塘北上、入古吉納大平原而抵蘭州、中經西寧甯夏、直下黃河、依次入京、惜行至藏邊、非得察木多之喇嘛執照不可、約費一月之逗遛、不得已、祇可改道雲南、即於六月二十二日南行、至七月一日仍回貴川、由此赴大理、祇二星期、不意行至惠西廳、雖有知事之兵四名隨行、仍爲匪所苦、初行三日極苦、沿途風景却佳、行至去大理北四日之處、下午四時匪來、一見開槍、匪約五十人、地爲一稻田、所乘之驢、足插淤泥、不能速行、四兵中死二人、一匪亡、一被拘、隨行之緬甸僕亦逃、韋氏不能抵禦、爲匪擄去、入一大廟、急搜行李、正暖職片、第一夜得安睡、次晨、匪派人赴大理報告、韋氏告以先通知教士與領事、於雲南省城、計路程約十八日、幸有電報、自大理通省城、十六日匪隊西行入深山、行數日、身發熱有病、幸中途許騎驢、食物極粗、烹飪萬難、匪到一村無不行刦、七月二十七日匪攻入出鹽之偵、名橋後井、駐兵二百、匪約二百五十、兵敗、死四十、匪大刦其屋、二日後又攻一城、名豐餘、繼出山、路去大理祇二三日、沿途不問晴雨必行、甚至精疲力竭、匪至此、始與官吏開談判、中間人爲一法神甫、地點即太平寺、匪初揚言索贖金一百萬、後知因時不在錢、祇求官府赦若輩充匪之罪、並收撫若輩約一千人、各給槍彈軍裝、編爲警或兵、分駐八或十縣、換言之、即成爲合法之匪耳、雲南當局經英總領事之交涉、始調兵入山、所謂兵者、乃武裝之苦力、與匪無別、祇衣服之不同、刦韋氏之匪、槍彈鴉片均足、所掠之金銀首飾衣服甚夥、匪無不滿身御之、於是周身是綢、即裂頸布亦鑿定之綢爲之、至於軍器、有極古之鳥槍或拾槍、及極新之毛瑟、匪不比兵、放槍不亂、子彈極省、若兵多向空中放彈云、匪之條件、限二個月、過期即殺韋等、仍竄入川境、投滇軍云、(未完)

蘇俄代表又提抗議

▲謂中國當局侵略侮辱

駐京蘇聯代表團、日前又向外部提出交涉、其牒文如左、據俄國地方當局報告、中國當局侵畧俄境及侮辱俄民之事件、日益繁多、尤著者、如本年六月二日、那爾金斯克區(Nertchinsk)之第二部地內、有該區路哥甫斯克依村居民三人、名韋斯里(Vassili)路斯夫、(Joseph)伊萬斯塔路鐸斯夫、(Iwan Starodoubtseff)被捕去痛受毆辱、復被吊於門上、逾兩時之久、旋經村長再三要求釋放、始被放回、又八月二十三日、有中國軍隊襲擊布高脫兒村(Bugutar)之俄哨兵、旋經哨兵還槍、始停止射擊、奔向滿洲里站而沒、八月廿六日、又有中國騎兵七名、侵入馬賽甫斯加耶(Matsievskaya)區約二俄里、將割草俄兵兩名毆倒、奪車輛馬匹而去、近又有中國官員、强行更變界線、在蒲兒塔甫加村(Poltavka)地方東部一俄里半、建立新界碑、中國當局變更邊界、襲擊俄境之舉、業有數起、本代表團則只就此較重者、照會當部、要求取締此種不法舉動、不幸至今毫無結果、中國地方當局態度毫未變更、此現象於中俄邦交殊爲不利、本代表團不得不再請貴部加以注意、希望貴部立行調查上述諸件、改正界碑、懲辦犯罪人員、且爲免去兩國紛糾起見、更望貴國當局取締辦法、避免將來同樣事件之發生、請貴部從速答覆云云、

魯聞紀要

濟南通信云、近日吳景濂爲運動組閣、齊燮元爲大局計劃、皆派有專員來魯、吳代表爲劉某、下榻於中西旅館、昨晉見鄭氏、出吳氏親函、大意請力爲援助、齊代表爲蕭某、住於督署內、對於大局、有三種計劃、請鄭氏加以研究、相與合作、(甲)南北和平統一、以緩進論、主用如何手續、(乙)蘇魯剿匪、限期肅清、事前如何布防、事畢如何善後、(丙)兩省軍隊、多於他省、財政困之、如何互相救濟、以裕餉源而固軍心、聞鄭氏對之、皆有懇切之表示云、

兗州鎮守使張培榮、自奉令爲四省剿匪副司令以來、曾度至徐、與陳使會商、剿以冬防吃緊、竟暫一帶、伏莽叢密、特派副官朝有慶前來省垣、請領子彈、以備剿匪用、昨已由督署發領手鎗彈二千五百發、步槍子彈二萬發、開花砲彈二千發、搭車南下、聞一月內進行十縣、定將土匪肅清、所云如是、誌之以覘究竟、

鐵路久失修、沿路各橋、多不堅固、故車行甚緩、客在誤點、又以沿線一帶時見匪氛、尤爲可慮、茲特由部、添募路警、向上海兵工廠訂購手鎗一萬枝、以便零備、又由路局收入、每月提出八萬元、以充修理、先則着手橋梁、次則更換鐵軌、聞擬三年內修理完竣云、

省垣軍警林立、而附近搶刦之案、時有所聞、茲聞鎮署警廳及憲兵司令部、共同會議、自下月一日起、由三處各派兵防範一切、(鎮署十二名憲兵十二名警察十二名)輪值梭巡、以保治安云、

蘇議會之制憲談話

▲決定暫行擱置

蘇省制憲問題、省議會徐議長、本擬俟大會開成以後、人數較多、再行徵集衆意、以定進行方針、乃於三十日午後二時開談話會、簽到議員三十餘人、徐議長主席、對衆宣言、畧謂制定省憲問題、在夏秋之間、各方面聲浪頗高、開會以後、黃議員端履、曾經提議修訂制憲規程、尚未議及、而雙十節國憲即經公布、今昔情形不同、蘇省對於國憲、應取如何態度、可否承認、有無制定省憲之必要、故特開一談話會、請諸君發抒意見、黃端履起述、本席提案時、在國憲公布之先、前日由港來寧、見議長未將此案列入議事日程、亦曾致函質問、鄙意以爲無論蘇省應否制憲、總須將此案提出大會討論、徵求多數心理、以定從違、希望議長於下次大會時、提出解決、屈宜厚謂、本席個人意見、以爲國憲業經頒布、各方雖有反對之聲、然詳細研究憲法全文意義、尚少疵議之處、君子不以人廢言、似乎不可因賄選問題、概括而及於憲法、且蘇省所處地位、仍在北京政府勢力範圍以下、若逕行制定省憲、不啻宣布與政府脫離關係、試問蘇省有無此等實力、能於自保、況省憲二字、實爲一不祥之物、湖南因此問題、爲武人爭奪之憑藉、犧牲人民許多生命財產、前車之鑒、安可再蹈其覆轍、國憲內有省自治法、黃議員莫若將此案修正、改議省自治法、較爲妥當、黃端履謂、省自治法、應由各縣議會、每縣推舉一人、省議會選舉三十人、各法團推舉三十人、共一百二十人、組織之、非倉卒所能辦到、本屆會期已無多日、倘若提議此案、外人又將疵議本會、效尤衆院延長壽命、此事祇留待四屆議會辦理、王宜當謂、國憲已經頒布、承認一節、一時亦難做到、制定省憲、暫時亦可擱置、應先視察各方之動靜如何、再定方針、使兆主張、本席以爲無論制定省憲、或制定省自治法、均須徵求本省三千萬人民之公意、可由本會通電各縣、各法定團體、採取多數人民之公意、以爲標準、主席以王議員意見、暫行擱置不議、觀察各方動靜如何、再定方針、徵求在坐各議員意見、有無異議、多數贊成其說、遂宣佈散會、

蘇省之米問題

▲皖米打包案停止進行……近日米貴之原因

蘇省米禁、以官紳持之甚堅、未能驟行開放、奸商及無聊之省議員等、乃一再運動皖米打包、以便以蘇米冒充皖米、源源運出、實與開放米禁無異、在若輩計劃、本擬俟省議會開會、由商民請願、議會通過、咨請省長執行、乃風聲所播、甯垣士紳、早已預防、於是集議、製匾額兩方、一曰蘇民乃粒、送諸省長、一曰每飯不忘、送諸省議會、蓋欲使議員睹此、不能再主張皖米打包、開放米禁也、現議會已經開議、惟昨向議會方面探詢、乃知前項計畫、已經打銷、其原因、㈠議會同人、尚有多數不贊同此舉、一時無法疏通、㈡即使議會提議此案、外界必極力反對、或不免惹起風潮、㈢議會通過、官廳或爲輿論所持、不能毅然公布亦未可知、因以上種種原因、故目前暫已中止進行、雖私行販運出禁、不易滿逆、但以禁品之故、關卡需索留難、耗費不貲、因之不能多數運出、然日來蘇省各埠米價、日見增漲、甯垣一處、平均已在十圓一石、其最大原因、則以天氣乾旱、二麥不能播種、米商乘此囤積、以求善價、市面糧食、不敷供給、其價遂以抬高、又皖省近日輸入蘇省米糧、亦不甚踴躍、聞以日災關係、購辦旱糧、多向該省、輸出甚巨、致蘇省來源缺少、現甯垣一帶米價已在九圓一石、當此秋收完成之時、不能跌落、反以增漲、若至來歲青黃不接之時、難免米荒之患、民食前途、殊爲可慮也、

商聯會總事務所之通函

▲五屆大會擬定明年五月在魯舉行

全國商會聯合會總事務所、爲第五屆商聯會大會開會問題、於前日通函各省事務所、各省總商會、各僑埠商會云、啓者、案准蘇省事務所函開、案照全國商會聯合會第五屆常會、經上年漢口大會議決、定於十三年在濟南舉行、如本年關稅特別會議、開會有期、本聯合會、亦應就關稅特別會議[illegible]以促裁釐加稅之實現、故[illegible]有北京開臨時會之舉、然召集開會之權、則以第四屆正副會長未經就職、北京之全國商會聯合會、在會人員、時效已失、不能行使應有職權、以供少數無業之人、爲迎合政府之用、當由敝事務所函請將全國商會聯合會一切職權暫歸上海總事務所執行、由貴總事務所照章通知在案、乃忽於十一月十七日接有北京揑稱全國商會聯合會名義通函、定期於十二月一日、在濟南開會云云、殊深詫異、究其原委、實由於在京最少數之已失時效評議員、及冒稱商會代表之輩、無聊鑽謀、藉圖招搖、甘供他人之利用、法律上既早失其根據、事實上祇可認爲一種流氓之舉動、安有召集全國商會聯合大會之職權、且召集常會開會時期、漢會既定明年、又豈庸任意變更、致淆觀聽、濟南總商會或未悉其底蘊、致有商訂日期之磋議、茲特據實聲明、以免歧悞、除函報濟南總商會外、務祈貴總事務所迅速通知、各省事務所、轉告各省商會、勿爲所惑、以免分裂而杜利用等由、查常會之召集、照章應在會期兩個月前通告、而實際上遠省及僑埠、尚因期間短促、不及推派代表蒞會、故通告期間、宜較寬裕、以期到會會員之普遍、而議事之圓滿、此次魯商會、根據京聯會去電、定期本年十二月一日開會、爲期過促、恐各省埠未必如期到會、即稍有到會者、亦恐不足法定人數、無從開會、屆時魯商會之籌備、與到會者之久候、俱不免空費時間及旅費、而實際上能否開會、尚在不可必之數、蓋證諸歷屆開會往例、事前有充分之接洽與預備、臨時尚不免一再展期、延會以待、此次匆促召集、難以成會、已可推測、況京聯合會長虛懸、無人行使召集通告之權、竟由無職權之人、假借本會名義、貿然定期、通函召集、在魯商會未知底細、又屬地主、固允依期籌備、而各省對之、多懷疑慮、並直言揭破、此種無根據之召集、爲一般所否認、則屆時之不能成會、更可逆料、且查漢口大會議決案、原議本年在魯舉行五屆常會、旋因本年關稅特別會議、在京開會、本會須在京開臨時會、以資應付、遂有將常會展期至十三年舉行之決議、是依照議案、五屆常會、亦應依明年舉行、本總事務所負執行議案之責、關於明年會期、已函商由山東省事務所、改期五月間舉行、並徵求各外埠之同意、再行發表通告外、所有此次會期、既無根據、似可毋庸置議、相應函達、即希查照爲荷、此致各省事務所、各總商會、各僑埠商會、中華全國商會聯合會總事務所啓、

撫順煤礦又爆發

▲幸未傷人

奉天撫順煤礦老虎台礦內、前於月之十八日午前四時爆發出火、罹難華工凡六十九名、已誌本報、茲聞罹難華工、經該煤礦長海野氏發起、於二十四日午後四時在老虎台第十號坑口舉行下葬式、並發給遺族卹金、於二十五日全礦休息一日、詎於二十五日午前八時、老虎台東部斜坑第十七號第十五號坑口、又復發火、幸在休息中、無人在坑內作工、經該礦偵察隊救護隊冒險將坑口密封、始獲無事、聞此次並非爆烈、純爲自然發火云、

蘭州近訊

字林報十日蘭州通信云、今日國慶、官民照例慶祝、上午十一時、督軍署內人滿、居然陳列曹錕之像、向之行三鞠躬云、今年小麥之價奇貴、每担需銀五十兩、現麥田都改種鴉片、出數自少、苦民更苦矣、鴉片收秋、由中木筏、日有流出、紛集於包頭、俾載上火車、目下該站屯積之木料甚夥、有美國地理學會之著名考察家、乘筏浮黃河而下、沿途取集材料云、

要聞簡報

◎林虎報派代表張文來京、日與公府軍事處接洽撥械數次、請代向陸軍部備撥軍械、以便借助、聞曹錕已將張意代達陸軍部當局、聞氏亦於前日親至陸部交涉云、

◎皖學生搗毀議員住宅、馬聯甲呂調元已省電京報告、並主張懲辦首要、惟馬每電、財甚露呂調元不能嚴厲處置之意、聞昨日馬氏又有感電、力懇撤換該省教育兩廳、並主張於槍斃事件嚴治、當已電飭呂辦理、

◎晉北榷運局、因競爭者多、畢某與陳某由口角而涉刑事、張弧擬派財部參事張馥程担任晉北榷運局長、

◎駐京英公使、逃向航空署索借款、航空署無以應、聞該署現擬仿照農商部有獎實業券之例、發行一種之有獎債券、以爲償借債及本署之經費云、

◎京漢撫警、日迫一日、新要錢糧何應方亟、而中央積欠該師餉項、總計已二百餘萬、特於日昨專函財部、請速予籌撥、

◎東省胡匪、久未肅清、吉黑兩省、騷擾尤甚、關外現決定設立東三省剿匪總司令部、以一事權、而專責成、內部分參謀、副官、軍務、軍法、軍需、祕書、運輸等八處、置總司令一人、參謀長二人、總司令擬委任許蘭洲云、

◎中俄會議問題、遙遙無期、而蒙古各王公、因種族與歷史之關係、不願受俄人之摧殘、聞互相討論內向辦法如下、㈠由蒙派員赴京、要求收潰、㈡散佈傳單、詳揭俄軍禍蒙之罪狀、㈢推舉代表克札布丹林晉京、謁見當局、請派國軍於俄軍撤退時、(因俄軍現有瓜代駐蒙軍消息)乘機接防、㈣與俄代表嚴重交涉、收回主權、以上四項意見、現已條陳於王廷、請於將來開會時、向俄代表力爭云、

◎華僑在俄國者、向以海參威爲多、故海參威華僑組織之商會、亦較有力量、現海參威政府以華僑商會與俄國法律抵觸、擬強制解散、聞華僑及駐威代表范其光先後來電、請外部向蘇俄代表嘉拉亨抗議、向威政府阻止云云、

◎福建選督李厚基、業於前日抵京、沿途並未訪各派要人、抵京後、僅一度分訪同鄉議員、故外間絕少知者、現江蘇議員方面、已定期不日在北半胡同江蘇會館開歡迎會云、

◎西北邊防督辦公署、籌備多日、業已大致就緒、惟署內軍務處長尚付缺如、聞馮玉祥昨特具呈請以宋哲元充任是職云、

◎開放山東商埠問題、前擬先開張店高密濰縣三處、昨據內務部消息、山東開埠地點、已決定先開張店坊子博山三處、以張店坊子爲膠濟路大站、工商業均經發達、其次爲博山、雖爲著名煤礦、交通尚未便利、故不如從緩辦理云、

◎廣西議員劉崇杰、劉錦才、龍政、黃寶銘、程大璋等十二人、請曹陳述桂省應辦善後各項、請曹責成林俊廷照行、

◎陸軍軍事機關消息、陝西督軍劉鎮華爲擴充兵額起見、特將鎮嵩軍改編成師、乃不意劉於成立一師後、復募編第二師、而當局以劉曾電請裁兵、己則增兵不已、名實殊屬不符、昨特去電質問、令劉速予詳復云、

◎國務院據安徽督理馬聯甲呈、已故昭武上將軍姜桂題、功德在民、請准在籍建立專祠、奉指令交由內務部查核辦理、昨該部呈稱擬請准如所請云云、現聞當局業已照准矣、

南京短簡

◎省議會定三十一日開第二次大會、已發出議事日程、共列十三案、以省長交議諮詢關於自治條文教育經費及議員提議、撥還各縣警察經費案爲多、

◎省議會選舉吳輔助爲內務審查長、章崇治理事、王景常爲財政審查長、周乃文理事、張澂炘爲請議審查長、王惠軒理事、教育實業兩股尚未選出、

◎順直省議會電蘇議會、主張裁撤直魯豫巡閱使、廢除督軍、請一致力爭、

◎齊督軍韓省長、昨日在署內、設筵款宴何東爵士、籌商和議辦法、

◎第一第二兩工業學校、改爲專門、由省長核定、於第一改爲南京工業專門學校、第二改爲蘇州工業專門學校、以示區別、

◎韓省長以各縣高初小學經費、時虞恐慌、諭令教育局長、詳細調查、切實整理、免其竭澤而漁之虞、

◎青年會於三十日晚、請蒙古人司波爾、講演蒙古與中國之關係、及蒙人之習俗、各校學生往聽者千餘人、

◎韓省長委任吳縣人朱履端、爲蘇省航政事宜、

◎韓省長於三十日、[illegible]、

◎淮屬省議員江顯照等二十餘人、提議援例[illegible]、

杭州短簡

◎省議會連日開會、因人數不足延會、將先開特別會議、解決省自治問題、以資救濟、定今(三十一)晚開始接洽、

◎教育經費委員會任才爲湯溪縣教育局長、蔡燃爲諸暨縣教育局長、方鈺爲桐廬縣教育局長、郁環璇爲海鹽縣教育局長、

◎張教育長、派第五科長楊文聞、省視學汪潤、會同省教育會、籌備教育測驗事務、

◎教育測驗執行委員會、業已組織成立、公推李傑爲主任、現報告測驗者、計嘉興等十一校、推定測驗主員、小學二十八人、中學二十二人、

◎德儒滿碩士、定一日午車來杭、二日測驗並講演、已[illegible]、

◎省教育會副會長[illegible]、昨日乘車赴滬、歡迎美國植物學家柯脫博士來杭講演、

◎黃巖知事電省、黃邑南鄉大溪等村、十月二十三日下午申時、驟降冰雹、約一刻鐘始止、當經履勘、晚禾被[illegible]十里、災戶約二千餘、

各縣消息

江寧

●何東赴甯後之所聞　運動和平會議之何東爵士、因有要事與齊督有所接洽、特於前日(二十八日)乘怡和公司德和輪船赴甯、齊韓兩長得訊後、即派人到江邊歡迎、寓下關惠龍旅館、(外傳下榻督署西花廳不確)連日軍民兩長在署設宴、爲何東洗塵、並請甯垣各長官作陪、現正開始商洽和平事宜、青年會學生部幹事葛民助、白祚貞、以何東爲我國著名人物、特商請何東在青年會演講、聞已得其許可、但因何氏偶患感冒、身體不適、擬稍緩一二日云、

●派員調查各縣行政　韓省長擬於日內派員分赴各縣、調查行政事務辦理情形、及施行狀況、以資考核、如有不妥之處、並擬酌量改良、以資進行、而便辦理、並聞調查種類、約分七種、㈠各士紳及鄉董之辦事規程、㈡教育之如何進行、㈢交通之如何整頓、㈣司法之如何措施、㈤警察之如何保衛、㈥慈善救䘏之如何措施、㈦農工商業之最近狀況、

●創辦平民學校　甯垣某督女子中學校、辦理以來、已日見增加、特由該校自治會發起、在該校開辦平民女校一所、一切經費、全由該校担任、日昨上午十一時、特請平民教育促進會幹事俞友仁、前往該校指導、並演講平民教育之意義、及與人民之關係、當塲推定平民學校委員、組織委員會、由該校自治會教育科長葉君爲委員長、招生一事、由委員會負責、並聞該校長顧㛐(美人)對人云、決計於十一月十五日以前、實行開學云、

●西人指摘市政不良　字林報云、有西人某近游南京、據云已第三次力斥當地市政之不講究、全城污穢不堪、如沿江之所謂外灘者、路面狹窄、又不整潔、曾見一婦在路旁洗衣、稍遠則惡犬七頭、城外明陵亦失其莊嚴、通陵之大道、已不見石像、下則種菜矣、又修路之法、並不分半以行、乃剷五丈路面爲一段修之、斷斷續續云、

蘇州

●分組測驗辦法　中華教育改進社調查部主任德爾滿碩士、與楊繩宗學士、蒞蘇測驗一節、已誌報端、茲悉德楊兩君、已於三十號上午五時、由甯蒞蘇、吳縣教育局、教育會等、均派代表赴站歡迎、假寓鐵路飯店、八時進城至北局青年會、開演講會、畧謂鄙人受改進社之委託、到國內各地舉行測驗、此次調查始於九月七日、自北京起程、由濟南、而太原、而南京、今天到此、預備留蘇三天、以最經濟之方法、做了我們的工作、請諸位要注意現在之測驗、有極大的貢獻、因爲對於你們的學生、可以得到切實的試驗、而施以適宜之教學、即現在中華教育改進社、研究所得的記錄表、也是很有價值的東西、(記錄表種種係各校學生的成績)預料將來調查所得的統計、必大有可觀、因爲這種全國學校普遍之大測驗、歐美各國、還沒有行過、我中國還是第一遭呢、迨演講畢、繼續開執行委員會議、議定分組測驗預定表、及討論會場佈置、暨徵收測驗費辦法、受測驗者每生納費洋五分、次即開測驗委員會、議定是日下午二時、在樂群社借東吳第二附小學生、舉行模範測驗、三十一號上午八時三十分、各組出發到各校測驗、十一時完畢、下午二時開會、交齊記錄表、共同計算、下午八時開討論會、請全城小學校長教員、報告測驗結果、共同討論、議畢已十二時、下午二時測驗委員、(男女師範四年級生)齊集樂群社大禮堂、參觀模範測驗、附小學生、楊君出測驗表式多種、㈠㈡試驗、以示模範、至三時後竣事云、

●二農籌備稻作展覽會　蘇州二農校、向注重稻作、而今年對於稻作設備、頗多增加、對於稻作課程一層、亦添設選科、並正在稻穀收穫之際、往蘇常各縣調查產量病虫害等、業已回校、擬於二星期後開第二次稻作展覽會、請當地士紳來校參觀、預定分四部、㈠調查部、㈡標本部、㈢水田用農具部、㈣試驗儀器部、分類陳列、現正籌備一切、同時擬開菊花展覽會、以資觀賞、會畢後再預定分往各農村開巡迴展覽會、輪流演講云、

北京

●天文學會年會　中國天文學會、日昨在中央觀象台開常年大會、上午講演、文範村王撫五、西人沙海昂、相繼演說、聽衆甚多、下午一時開大會、會長高魯報告開會詞、副會長秦汾報告一年會務狀況、會計周良熙報告會中經濟狀況、[illegible]安設天象之儀器[illegible]力謀其擴[illegible]頗得[illegible]由常福元[illegible]對草案[illegible]總秘書、翁文灝秦汾當選爲評議員、上屆評議員李煜瀛夏元瑮李書華賀之才高均常福元蔣丙然均連任、又公選熊希齡爲名譽會長、全場鼓掌歡迎、三時攝影休息、四時復入會場、討論議案、通過十四案、否決三案、七時半議畢、同赴大陸飯店開聚餐會云、

●北師紀念運動會　昨日(二十七日)北京師範舉行十一週紀念運動會、會場秩序、由該會童子軍竭力維持、上午均是預賽、下午舉行決賽、各項運動、均頗純熟、尤以三英里賽跑、擲標槍、及女生舞蹈數項、成績最佳、三英里賽跑時間十九分四十五秒、葛賓華第一、擲標槍距離爲一百二十三尺五寸、趙文藻第一、女生舞蹈、訓練極熟、最足記者、三英里決賽、六人之中、個個跑足會場二十四圈、內中有姓曾者、年最幼、獲第三、同學載諸自行車後、繞場一週、以爲祝賀、觀者咸鼓掌贊美不置、聞諸評判員云、今年各項成績、均勝過去年、總平均、初四年級居第一、初三居第二云、

●直隸教育改進會之決議　昨日(二十七)下午一時、直隸教育改進會在北京大學第三院、開第二次常年大會、到會者約六七十人、來賓演說者原邀定李守常李石曾兩人、以二李赴津、故均未能與會、開會後、首由主席宣告開會、並報告該會一年來經過、次各股主任報告各該股事務、次討論進行計畫、當決定㈠責成調查股主任聯席會議剋期組織「籌款委員會」、請其照表塡寫、再寄製學校調查表、分寄直隸各學校、㈡責成交際股剋定交本會、彙集成冊、以備作統計表、㈢責成交際股[illegible]會所、㈣對改組直隸教育會提出下列三主張、㈠廢除會長制、採取委員制、㈡教育會以現任學校教職員或教育行政人員爲中心、防止社會上游離分子之壟斷把持、討論既畢、當改選職員、計文書股、爲耿木正汪翰、會計股爲王書楠黃懷信、編輯股爲張維周胡勤業、出版股爲孔襄我李鴻嘉、交際股爲齊樹芸盧瓖瑜、調查股爲周桓梁棟材、庶務股爲曲殿元呂永坤、選舉畢、遂用茶點、攝影散會、

徐州

●縣校上課宣言　縣校學潮、自經教育當事担任借款、籌發欠薪、並担保以後經費按月照發後、學潮已有平息希望、現各校欠薪、已發半數、教育特捐一層、董事張又之已赴省疏通、各校已於今日(二十九)一律上課、並附錄其宣言如下、敝校等前因經費無着、教員罷教、於九月二十四日起停課、以待解決、現接教育局函覆、已籌有辦法、除將公田欠租補償各校舊欠外、本年度差額經費、指定公田加租及教育特捐兩項、作爲的款、此後並按月發放、不再拖欠、此種辦法、係經教育局各董事簽名蓋章、完全担保、並由各董事担任籌借三千元、連同九月份附稅等款發放八九兩月經費、以維現狀、敝校等以經費既屬有着、當然全體上課、此後如有變動、當局自應負責、刻經議定准於本月二十九日上課、惟校長至月餘之久、恪屬可惜、惟負責何人、有識者自有定評、無庸敝校等曉曉置辯也、銅山縣立師範學校、第一小學校、第二小學校、第三小學校、第四小學校、第五小學校、第六小學校、第一女子小學校、第二女子小學校、同啓、十一年十月二十六日、

揚州

●商會推舉代表會議　江都縣商會因接奉南京商聯會函知、該會訂於十一月十五日、開淮揚兩屬十三縣商會會議、解決關稅事宜、請推代表出席、除推定夏仲遜爲代表外、並轉知仙鎮、瓜洲、宜陵、大橋各分會、一體推派代表矣、

●縣署委定辦選人員　江都縣第四屆省會初選監督曹知事、以辦理省選、不容再緩、特將選舉事務所人員、分別委定、藉專責成、計選事主任毛昌緒、助理員厲芙初、辦事員周恩慶、會計兼庶務任國生、書記[illegible]金壽江錦趙石丹、

●定期選舉市會經董　江都城廂市議事會董事會、昨(廿九)在新城地藏寺開會、公議補選經董時期、出席者十三人、結果、訂於十一月八日選舉、屆時不能產出、得繼續再補選、嗣又討論戶籍省選各項事宜而散、

●運商稟請扣鹽還款　兩淮丁運使、近據皖岸運商和恒茂稟稱、承運本票之鹽、係將運本託徐聲堂號東代辦、茲該等違出不歸、故向自行辦運、屢向號東之弟、催取賬目、追索運本、無詞但兒索歸、商在運本除已報銷不計外、尚短一萬餘兩、該號號票初擬將自有鹽票作抵、繼又擴塞、血本攸關、請將該號鹽票扣留、以資抵押等情、特諭飭四岸公所邀集各商會議、呈復核辦、

●灶民再控書吏舞弊　東台東何場灶民潘廷詡等、以該場籍關稅舞弊、會控請運署查辦、歷時已久、未[illegible]又在運使案追、即經飭令東何場知事確[illegible]

傳股　擔任宣傳本黨宗旨、……

省分	報考人數	錄取人數	錄取人佔報考人之百分率
台灣	四	二	五〇・〇
浙江	一〇四	一三	一二・五
直隸	一七一	三四	一二・四
吉林	二九	三	一〇・〇
京兆	三四	三	八・八
安徽	一五二	一三	八・六
江蘇	二〇八	一五	七・二
河南	一四九	一〇	六・七
湖北	一〇八	七	六・五
四川	二六九	一六	六・〇
奉天	五七	三	五・三
湖南	二六八	一四	五・二
山東	一八五	八	四・三
山西	九九	四	四・〇
陝西	八三	三	三・六
廣西	三〇	一	三・三
江西	一二五	四	三・二
貴州	三二	一	三・一
廣東	一五六	六	二・八
雲南	五五	〇	〇・〇
福建	二三	〇	〇・〇
甘肅	一三	〇	〇・〇
黑龍江	一二	〇	〇・〇
熱河	八	〇	〇・〇
綏遠	八	〇	〇・〇
察哈爾	五	〇	〇・〇
朝鮮	三	〇	〇・〇
蒙古	一	〇	〇・〇
總計	二四八八	一六三	六・五

又各科成績，頗值注意，以學科爲單位，錄表如右：

分數　人數　學科	國文	英文	數學
九十分以上	……	七人	十八人
八十分九十分之間	五人	二一人	二三人
八十分以上	五人	二八人	三三人
七十分八十分之間	四九人	五九人	三八人
七十分以上	五四人	八七人	七一人
六十分七十分之間	二九八人	二四七人	一〇六人
六十分以上	三五二人	三三四人	一七七人
五十分六十分之間	四一一人	一四七人	一二八人
五十分以上	七六三人	四八一人	三〇五人
四十分五十分之間	四〇八人	二三三人	一三三人
四十分以上	一一七一人	七一四人	四三八人
零分	……	六七人	二一〇人

據上表，可知數學成績，零分最多，然而國文只有四十分者，竟有一千餘人之多，其比例爲百分之四十七，國文程度之低下，實較其他二項尤可注意矣；然其收錄，不能僅恃某一學科之及格，故其標準：

三科六十分以上者　二十八人
二科六十分以上者，一科五十分以上者　四十五人
一科六十分以上者，二科五十分以上者　三十五人
三科五十分以上者　十八人
二科六十分，一科四十分以上者　四十五人

因三科四十分以上者太多，故宜乎僅取一百六十三人矣。

通訊

賢江兄：

來信敬悉。惠我第二期教育世界一張，現已收到，謝謝！該期各篇論文，都各有牠的最高價值，但我以爲這一期過於偏重國家主義的教育，希望以後把視線放大移到國際教育上面去，或縮小到個人的人格教育，兼採併論，你的意思以爲如何？

本日(廿四)中華教育改進社與敝校合組之中學課程研究班開始上課。是日來班研究者，除敝校同學八十餘人外，尚有北大學生二人，北京各中校校長十數人，濟濟一堂，頗極一時之盛！先由敝校教務長查良釗先生登台爲張彭春博士介紹，張旋出席宣布本班研究的宗旨：㈠對於學科制存疑。他說：「講教育何必要講學科，和書本上的教科呢？」㈡對於學校制存疑。他說：「辦學校何必要根據學校制呢？否則，有何妨礙？」㈢對於學校系統的存疑。他批評新學制的學校系統是抄襲的，是機械的，與社會狀況有何關係？所以他主張打破這三種束縛，把人與人的關係和感化，當做研究中等教育的宗旨。

次述中國中等教育的經過及批評。略謂新教育在一九零六年來到中國，至今不過十八年。考一九一九年以前的中等教育，完全是日本式的教育。一九一八年之全國中校校長會議，全無價值。前五年責任之先生始謂中學學生多不能升學，警告國人謂中等教育失敗。其後孟祿博士來華，批評中學大不成功，國人才知道革起注意。但孟祿的批評是否眞確，爲又一問題，以最短的時間，求出中學的眞病所在，頗不容易！

最後，他提出本班研究的程序如下：㈠歐美現行中學課程的由來，如希臘的，文藝復興時代的及現代物質文明的中等教育狀況如何。㈡最近課程改造的運動和方法，如各國最近對於青年教育——中等教育——有什麼反動？所用的方法是分析的研究，或現象的研究？㈢現代思想環境的分析，什麼是現代化？因何種思想，造成一種的社會特殊環境呢？以上三種是關於理論的，下面再提到實際如：㈣國產中學學生的性質，他們的社會背景是什麼？㈤中國歷來解釋「學」字的意義，以前各時代講「學」字之目的和方法是怎樣？㈥擬定新課程的原則，從歷史的遺傳特性和現代社會的實際狀況，分析清楚之後，乃編訂原則㈦編制學校生活的新內容，這是課程的廣義包含學校生活一切動作。㈧實驗及推行的機械，怎樣把新的生活用到學校去？實行此課程所感受的困難，應該如何打破？

他最後還再三聲明他對於中學課程的宗旨，不信任新學制是他個人的偏見，惟恐得罪了編新學制的先生們。其實新學制未必適合國情，早就有人懷疑了，攻擊了！他的聲明，我以爲太「小心」點！

杜元載自北京師大寄十月廿四。

青年世界

青年們應該怎樣做！

死的中國社會，自戊戌變法以來，除了少數知識階級的青年外，都是一班只知道吃飯穿衣生兒子的行尸走肉。現在這班行尸走肉，比較戊戌變法辛亥革命五四運動時，更要沉睡過去，在社會上奔走呼號的，不過是少數青年學生，這班青年學生愈爲一班行尸走肉所厭惡，他們的責任愈加重大呵！

行尸走肉的老廢物不用說了，現代的青年們，一部分教會學生被教會教育汨沒了性靈與愛國心，簡直沒有希望了；一般官僚的子弟，把學校和科舉同樣看待，也算是一些活的死人；又有一班將要醒覺的青年，却被老莊哲學或什麼東方文化引到睡眠狀態去了；更可憐的是一種半醒覺的男女青年，妄以個人的零碎奮鬥可以解決他生活和戀愛問題之困難，此路不通，便由煩悶而自殺或墮落的人往往有之；眞正醒覺挺身出來努力於社會全般改造的只有少數青年。

諾大的中國，只有少數青年學生是醒覺的，這是何等危險！

知識階級的學生自然是小資產階級之產物，他的特性：一方面因爲沒有經濟的基礎，不能構成一個獨立的階級，他對於任何階級的政治觀念，都非堅固不能搖動；一方面正因爲他的階級性不堅固，往往有超越階級的理想，比任何階級都易於傾向……

且有若干省……國在鐵路上之價……

德國俄國的青年在革命運動中，都做了不少工作；中國社會更有特殊狀況，幼稚的各社會階級都還在睡眠中，只有學生們奔走呼號，成了社會改造的惟一動力，他責任的輕重，與歐美日本的學生迥然不同。

中國青年學生應該怎樣做，第一要明白他責任重大，而不可自棄，這是因爲國民中只有學生比較是醒覺的；第二要明白他力量微弱，而不可自恃，這是因爲他不及商人工人農民有階級的戰鬥力。

青年學生們的職任是：第一努力喚醒有戰鬥力的各階級；第二努力做有力的各階級間之連鎖，以結成國民的聯合戰線。這兩點是產業幼稚文化落後的中國之學生特別職任，和歐美的學生界不同的地方。

天津青年問題討論會的緣起並章程

（錄中國青年周刊第一期）

緣起

我們爲什麼要組織這個團體？因爲：

一，現在的社會狀況是極其紛擾的；

二，青年在這種社會裏是受影響最大的；

三，青年是社會裏最重要的份子。

有以上三個原因，所以我們要拿關於青年的種種問題來討論，找出一種較爲可靠的辦法來供青年們的採用，這就是青年問題討論會的緣起。

並且，將來我們有實力的時候，願意實地去援助青年。

章程

一，本會定名青年問題討論會。

二，本會以討論關於青年的學術上，人生上和其他切要問題爲宗旨。

三，無論男女，凡與本會宗旨相合者，經本會會員一人以上之介紹，得認爲會員。

四，本會設書記二人，司理本會一切事務和文件。

五，本會書記由全體會員用通信法選舉之，任期一年，再被選舉，亦得連任。

六，本會暫出不定期刊一種，登載會員討論文件和本會會務，由書記編輯。編輯細則，另由書記規定，通知會員。

七，本會討論問題，大綱如下：

(甲)本會每月約討論二問題，至討論細則，由書記部臨時酌定，通知會員；

(乙)會員每月至少須發表意見(或討論)一次，二次不發表意見(或討論)者，取消其會員資格，由書記部通知之。

(丙)會員有特別原因不能發表意見(或討論)者，可函知書記部，不按照無故不發表意見(或討論)者算，但至多亦不得連在三次以上。

八，會員有願退出本會者，可通知書記部，聲明退出。

九，本會經費由全體會員自由捐助，由書記部管理之。

十，本會以現任書記所地地爲通信處，

十一，本會章程，得由全體會員三分之一以上之提議，經三分之二以上之同意，而修改之。

(記者按青年問題討論會最先發起是在上海。他的簡章在「學生雜誌」十卷一號上登出，討論問題即在該誌發表。我們盼望全國各地青年都能組織這一類的團體，以謀解決青年切身的問題，我們並願意常得他們通訊。)

天津青年問題討論會第一次對外宣言

▲爲青年們解決種種問題

我們接着許多人來信，建議給我們，要我們對於青年人的婚姻問題，做更進一步的討論，或者在可能時與以援助。我們很願意如此做去，因爲我們看着確是我們所應當做的事。在本會的緣起上，載着有「並且，將來我們有實力的時候，願意實地去援助青年。」我們早已知道徒在文字方面，討論幾次是不如實地去做一步的；但是我們又自知能力太小，所以不敢切實的聲明。就是現在，我們的能力還是很小；不過想起來，實在量力而做，所以我們想對於每個有問題不能解決的青年，願意同他做深切的研究，到必要時、可能時，酌量與以援助。以下我們要向社會上的青年們，做第一次的宣言。一，請你們在感受種種問題不容易解決時，把你的問題，詳細寫了告訴我們，我們當爲你研究妥善的方法。二，研究的法子，是要你同我們合做的，我們或是和你通信，或是介紹幾位會員親自同你去討論，這層看情形再定；至於到了有保守秘密的必要時，我們，負完全責任。

專載

『中國青年』週刊發刊辭

政治太黑暗了，教育太腐敗了，衰老沉寂的中國像是不可救藥了。

但是我們常聽見青年界的呼聲，常看見青年界的活動。

許多人都相信中國的唯一之希望，便要靠這些還有生氣的青年。

只是可惜風習的薰染太利害了，魔鬼的誘探太有力量了。志行薄弱的父兄，腦筋昏亂的師友，一天對他要說許多似是而非的話，亦要勸他做出許多敗壞操守的行爲。所以許多青年每每仍是不能保持他自己的純潔，而爲萬惡社會所同化。

亦有一些青年，幸而能不爲那種父兄師友所誘惑，但是他們又因自己品性才學的有些缺欠，而在社會上得不着指導他們糾正他們的人，所以他們常常苦於不知應當怎樣做事，以及他們做的事不知應當怎樣改良。

我們必須爲青年的這種需要，供給他們一種忠實的友誼的刊物。這便是我們刊行「中國青年」的意思。

「中國青年」要引導一般青年到活動的路上，要介紹一些活動的方法，亦要陳述一些由活動所得的教訓。中國的事，總是要做的。做事的方法，總是要學的。

……一國部者，且不下十餘人，尤可笑者，某代閣之令……被裁後一日，某代閣由電話達袁，請袁通融，袁……道歉，並以委任令改升主事上任等，……又有某錄事被裁，翌日亦擢……此又一事也，以上事的知識學……到手中了，……又農部秘書……

「中國青年」要引導一般青年到強健的路上。要介紹一些強健偉人的事績與言論，亦要用種種可以警惕青年的材料，以洗刷青年苟且偷惰的惡弊。中國希望她的國民都能盡他的責任。中國需要強健的國民，只有強健能救我們於習俗之中。只有強健能使我們避去魔鬼的誘探。只有強健能打倒一切魔鬼，爲中國前途開一個新紀元。

「中國青年」要引導一般青年到切實的路上。要介紹一些切實可供研究的參考材料。要幫助青年去得一些切近合用，然而在學校中不容易得着知識。中國的青年，已經顯然可見其必須担負指導羣衆的責任。所以他們必須自己對於要走的路很有些把握。虛驕的浮誇，不是中國所需要的。中國的青年，必須要百尺竿頭，更進一步纔好。

這個對於「中國青年」的期望或者太大了，不是本社同人力量所能做得到的。但是本社同人總當勉力的向這一方面做，而且亦誠意的要求閱者諸君，大家要給我們一些仁愛的幫助，以補我們的不周到地方。

(記者按中國青年周刊實是目前的指導青年的良讀物，每冊定價二分，上海小北門民國路振業里上海書店發行)

雜感

「是誰之咎歟」？

（健夫）

聽見從南京來的朋友說：「現在南京女學生的風氣與前不同了。高跟的皮鞋，濁鼻的奇香，「紅顏綠色」的衣飾，呵！總之，不得了！不得了！不得了！」

「男生呢？」我緊隨着問。

「男生嗎？我可以說，女生模仿西洋女子，男生則模仿這種女生。」

「那眞不得了啦！」

「不但此啊！還有更甚的呢！」我的朋友繼續着說，「某女校開學的一天，我陪我的親戚去入學。豈知一進學校，找不到一個職員，問問校工這個學生應住在幾號寢室，他說隨你的便。後來聽說到第二天，第三……是沒見職員。直到第四天才來了一位。咳！這是革新後的成績！」

我的朋友再往下說：「某男校的學生有一種約法：每一次上課，照例總得遲十分鐘才到。教生實習時，就請那位原來教師去代敎。這眞是開天闢地的新教學法！」

「我很奇怪，向他：爲什麼做校長的不整頓呢？」

「原來你不曉得啊！」，他回說，「那一位是自己講究美的，講究時髦的講究形式的，這所謂「以身作則」，自然要「上行下效」了。這一位是原和學生有了成約，以讓學生自由做復職的交換條件的。現在你懂了嗎？」

「有如是哉！是誰之咎歟？」

嗚呼！新教育！

同樣是個教員

（衡哉）

在現行的經濟制度底下，我覺得處處觸目驚心，樣樣不公不平。即以教育界而論，其中也有許多的階級和不平。機會好的，能夠到外國去一次，回來就可做大學教員，拿到二三百元一月的薪水。反之，機運壞的，只受到些普通的教育，那只好做個小學教員，過他水平線以下的生活了。

我有位「學生雜誌」介紹給我的朋友，衛仰仲君，他是個有志的青年，近來在陝西做小學教員。最近他給我的信裏有一段話：「你在九號，「學生」的通訊欄回答我的信裏，叫我每年至少總須抽出二三十元錢，當作購書費。這在我實在有些辦不到，因爲我是很貧窮的。我每年所得的學金，不過五十幾元，還要賴這五十幾元供給一家六個人的衣食和零用。尤其不幸的，是近年軍閥殃民，貪官暴斂，把鄉間鬧的簡直是十室九空，米珠薪桂了。我處在這個地位，無論如何節用，總是入不敷出，那里還能抽出二三十元來呢？」

依我看，這怕是鄉間小學教員最普偏的現象吧。我看看各個通都大邑內大學教員(應該是稱教授)情形就不同了。他們住的是洋房，穿的是西裝，汽車的汽車，包車的包車，他們眞是好福氣！他們除了薪水以外，還有什麼講義，什麼著作，都可換到很大的錢。他們每天只要上一二個鐘點的課巳算很盡責；不像做小學教員的，一天忙到晚，還是吃力不討好。做小學教員的痛苦和悲哀，他們是從來沒有想到的。如果他們想到某地的小學教員要求加薪，他們一定說，「又是胡鬧，豈有此理！」 唉同樣是個教員！

上海名醫一覽表

姓名	科別	診所	時間	電話	住址	備註
卜榮世	專門口腔牙科 跌打刀傷外科	上海牙科專門醫院	上午九時起 下午六時止		虹口百老滙路閔行路角子	留日東京齒科專門學校畢業醫學士在滬有年院長鄧志揚貧者贈醫
顧南羣	內外科 花柳科	南市小南門南洋醫院 英界三馬路石路東五二號	上午九時至十二時 下午四時至六時	南市電話三五八 北市中央五四五四	小南門南洋醫院	出診除深夜及規定時間外均可
陳典謨	小兒專科	北四川路武昌路口海寧醫院	上午九時至十二時 下午一時至六時	電話北一九八九	住宅海寧路崇善里九十九號	日本東京帝國大學醫科大學畢業東京醫科大學兒科教室醫員
談浚民	統治各科	西門中華路惠人醫院 林蔭路三興里九號	上午九時至下午二時 下午二時至四時		西門林蔭路教育總會旁三興里九十號	門診一元出診五元急症隨請隨到貧病診金免費
留日醫學士 廖煥章	花柳梅毒外科 腎臟肺病內科	中和醫院	院診上午八時至下午六時 出診急症隨請隨到	北二六七七	老靶子路五十九號洋房	特備最大X光電機透視臟腑骨骼照明如指掌治療[illegible]石刀針無效難症
佘潤之	內外科 喉科	英界馬立司淡水路對面高陞里七五號	門診上午十時起三時止逾期出診	西三八三三	分診所大世界對面高昌里第二家 門診下午五時起十時止	備有專治七十二種喉症神針危險之時立刻見效
吳宗慶	內外各科	篠崎醫院	自上午九時至下午二時	北七四五 一〇七七北	虹口蓬路六十八號	本院於專門醫生六名分科診病初診二元
陳滋	眼科專家	芝罘路一號上海眼科醫院	上午九時至下午五時 星期日下午停診	中央五七七六	芝罘路貴州路轉角一號	設有養病室
鄭灼臣	牙科專家	漢口路二百五十三號	每日上午九時 下午五時	中央二七一三	橫浜橋福德里三十二號	
李(鄒星)(才泉)	牙科	北四川路七號	上午九時至十二時 下午一時至六時	北三二三八	同診所	電機治療
沈鄭浩	婦孺產科專門女醫生	西門方浜橋韓安坊口第二十六號	門診下午一時至五時出診四時後(產科不在此例)	南市一七二號	同診所	
臧伯庸	內外科	愛多亞路伯庸醫院	上午十時至五時門診五時以後出診	中央一六二四		
劉(清之)(叔欄)	內外各科	申江醫院	上午八時至下午十時急病隨請隨到	西二七三〇	法界霞飛路芝康里西首	本院兼設產科及戒烟專科人工太陽燈電氣等理學的療法
楊度普	眼科	法界嵩山路竹玄醫院	下午一時至四時門診四時至三時出診	中央七二三五	法界嵩山路六十八號	竹玄醫院各科俱有專門醫生每日上午延診
席泰時	內外科 皮膚花柳科	三馬路大新街口中法大藥房	每日上午十時至十二時	中央二一〇七	北浙江路華安坊二弄	下午一時至六時在福民醫院電話北二三二四

商情一覽

金 融

◎國外匯票 十月卅一號

上海電匯倫敦每兩 三先令二便士 ……

◎國外貨幣 十月卅一號

俄國羅布每萬 ……

◎國內匯兌 星期三

(中國銀行報告津漢匯兌)

天津鈔票每千兩 ……

北京 天津 ……

◎銀市 十月三十一號

◎錢市 十月三十一號 (上午做開行情)

北市銀洋錢兌及銀折 ……

◎蘇州金市 十月卅一號

◎蘇州錢市 十月卅一號

食 品

◎滬南米市

昨日天氣現雪米船更少缺申交易雖見另星但積貨尚豐故價似無激動增價惟行情誌下

(滬北河下廠機各米市價)

◎閘北米市

昨日閘北蘇州河下各貨業源源到滬價漲因天時寒客帶定價如左

◎雜糧

北市雜糧公會開出十月三十一日之行情 每擔

◎現貨麵粉 十月卅一號

◎無錫米麥

◎茶市 十月三十一號 星期三

◎油豆餅

交易所市況

◎上海證券物品交易所 星期三 十月三十一號

前市定期行情

◎上海華商紗布交易所

◎上海華商證券交易所 十月三十一號 星期三

◎上海麵粉交易所 星期三

◎上海華商棉業交易所 十月三十一號 星期三

棉紗市況

◎各國市電 十月三十一號 世界三大棉市

◎本廠紗

◎大阪棉市電訊

◎疋頭市況 星期三

叫莊市況

旅行一覽

火車表

滬寧津浦京奉京津

◎上行車◎

▲上海開 ▲崑山開 ▲蘇州開 ▲無錫開 ▲常州開 ▲丹陽開 ▲鎮江開 ▲南京開

◎下行車◎

▲南京開 ▲浦口開 ▲徐州開 ▲濟南開 ▲天津總站開 ▲天津東站到 ▲北京到 ▲北京開 ▲天津東站開 ▲天津總站開 ▲濟南開

滬杭甬路滬杭段

◎上行車◎

▲上海北站開 ▲上海南站開 ▲松江開 ▲嘉善開 ▲嘉興開 ▲硤石開 ▲長安開 ▲杭州開 ▲閘口到

◎下行車◎

▲閘口開 ▲杭州開 ▲長安開 ▲硤石開 ▲嘉興開 ▲嘉善開 ▲松江開 ▲上海南站到 ▲上海北站到

(注意)表內凡有▲符號者係與滬甯接車

船 期

▲輪船進口報告 十月卅一號(金利源碼頭)

長江班 輪船出口日期

寗波班

長江班

◎北洋班

通州揚州 定海石浦 海門 汕頭 崇海 福州 威海烟台 天津班 安東班 牛莊 營口 直隸 天津班 溫州 青島 大連塘沽 香港小呂宋 香港班

◎各國郵船出口班

美國舊金山 美洲溫哥武 西雅圖班 孟買班 英國倫敦 意奧班 日印班 日本班

本埠新聞

上海將設警務督辦

▲徐國樑甚有希望

上海設置警務督辦之議、上年北京政府曾經主張、並擬以盧鑑冰充任、事爲地方反對、未成事實、茲聞現在此議、又已復活、其內容權限、包含警察市政捐務等等、範圍甚大、聞淞滬警察廳長徐國樑氏、其有希望、因與京南方面接洽、已有成議云云、

水利協會第一次開會情形

▲先表決討論浚浦局包工問題……結果仍須付審查

昨日吳淞水利協會在總商會議事廳開會、代表總數共一百七十五人、而到會者僅一○九人、由方椒伯君主席、報告開會宗旨、謂此次集會係根據八月二十二日協會決議、召集與吳淞江有關各縣、派出代表合組一意思機關、此次所討論北、即究竟委託浚浦局包工浚河、抑係自行籌辦、提出討論、李詠裳謂淞江淤塞已久、當然修浚、然上下游應同時並舉、如僅浚下游、上游依然淤塞、恐下游終受影響、狄恩霖謂浚浦局包工、與浚河經費俱屬重要、而尤要者即經費一層、吾人應先決浚河究用升科費抑係另行籌措、至升科費之收回、原屬名正言順、惟浚浦局既以包工爲交換升科費之條件、則吾人應議如何取回、如暫時不能收回、則籌款方法、究應如何、亦須從長討論、鍾玉良謂浚浦局包工、本席絕對不贊成、至於經費一層、原定六十萬元、可由商家担任三十萬元、八縣担任三十萬元、如各代表能切實負責、對於籌款努力進行、則事亦易舉、方椒伯謂各代表所討論之點甚多、不如先將許交涉使計畫作第一議題、俾可依次討論、陳劍翛謂吳淞江當然須開浚、而今日討論順序、當先討論許使之計畫、第二步討論經費、第三工程、第四人材、當由主席付表決、贊成先討論許交涉使計畫、即託浚浦局包工開浚者起立、結果多數贊成先討論該題、沈信卿謂今日不妨將許使擬就之合同先行討論其不妥當處、吳叔田表示反對、謂先討論合同、是無異承認許使之計畫、蓋升科是一事、浚浦是一事、如升科費在事理上應爲中國所得、則逕取之、但使不能所得、亦不願以此區區五十萬元斷送主權、方椒伯謂、浚河事當然不容浚浦局代辦、因浚浦局之欲浚河、意在延長該局之壽命、而得任意作爲、如吾人逕以浚河託付、五年工程不能完竣、又將何如、彼且無期延長、又將如何、沈信卿謂吾人應先問不使浚浦局包工、究竟升科費是否能收回、汪星若謂、浚浦局期限已滿、當然取消、該局既不能存在、升科費理當交出、洪蘭祥謂浚浦局即使期限不滿、論其成績、則惟有使黃浦日形收小、以言費用、則已耗去千數百萬、而結果祇是將河身淤泥掘起、墊高兩岸、兩岸有新地、則浚浦局得收升科費耳、如此成績、吾人又烏肯信任、至於人才恐偌大中國、不致無有、鍾玉良謂此事關係重大、應組織審查會、周家坼謂主權攸關、對於浚淞事、自當由吾人自辦、即紙包辦、而上游則自行開浚、主權操之上游工程處之手、似亦並無不可、當時各代表紛紛爭論、有謂可逕付表決、而持異議者、則謂縣代表雙手送諸外人、黃家騄則謂許使所言、祇是下游八英里長一段、已須費五十餘萬、苟上下游同時修浚、爲數將益浩大、而且今日到會代表、表決權尚未確定、苟以人數爲單位、未免不公、且以後發生爭議、尤覺不易解決、不如暫時組織審查會、緣到會代表、遠道而來、且多數尚未能明瞭此案之真相、由審查會詳細審查、然後再行表決、比較妥當、於是主席以此案應否付審查、表決贊成者起立、結果起立者四十一人、不起立者三十六人、按諸到會人數、則中途退席者達二十餘人、至七時散會、

▲昨日開會、係由徐可陞被點人數、孫籌成任會場紀錄、其出席代表如下、李咏裳、俞惟鈺、狄恩霖、孔康侯、汪星若、陶惟坻、吳兆烈、金德鳳、方惟一、張玉墀、周家坼、黃家騄、費承祿、陶佃夏、陸允文、朱體傳、俞任民、章紀綱、吳保華、陳劍翛、黃世祥、戴克仁、龐樹卿、李城、葛肇成、李功孚、葉鴻飛、李頌安、莊梓、吳錫綸、秦錫田、馬驥良、姚伯棠、吳叔田、顧翕剛、姚粟達、王龍初、楊樸、烟、王澤民、楊嘉椿、周文勳、王楨、沈澤春、許亦市、徐森榮、尹邨夫、張曾隆、殷恩榮、洪蘭祥、鍾玉良、凌卿蕃、汪壽生、張玉墀、汪味腴、李壽彭、楊序笙、沈步瀛、姚子讓、沈信卿、秦硯畦、賈季英、賈叔香、莫子經、蔡宗敬、戴耕莘、諸文綺、汪政卿、馮少山、唐季甫、周麟峯、徐頌仁、黃冠臣、范和笙、會影笙、朱棣申、朱安生、石芝坤、韓勉林、朱子嶽、馬驥良、方椒伯、馮少山、姜麗黎、朱宗錦、趙晉卿、顧蘭蓀、徐乾麟、

各省代表開會

▲吳光新由杭返滬

奔走南北、接洽時局問題之吳光新、昨日由杭回滬、各省駐滬代表因於昨晚開會、當場由吳報告接洽情形後、各代表當據以討論進一步對付時局之辦法云、

贖路會保管儲金

▲復南洋大學函

上海籌贖膠濟鐵路委員會、前接南洋大學贖路儲金會云、該會自成立以來、進行不遺餘力、近有以儲金充作課費之傳說、該會會員、爭相詰問、不獨影響儲金會、抑與影響本會、乞貴會切實調查、早日賜覆等語、聞該會當即函復云、接奉大函、敬悉貴會對於贖路儲金、進行不遺餘力、愛國熱忱、深爲欽佩、承詢前有儲金充作課費之說、查上海方面、贖路儲金、歸存銀行、措交存戶、無論何人、不能提挪、曾在章程內確實規定、決無意外之虞、惟前據京津方面報告、直系覬覦膠濟鐵路本年盈餘百餘萬、擬移作大選經費、當由敝會專電交通部膠濟鐵路理事會阻止、一面諸各團體一致力爭（通電曾載九月四日各報）後接該路理事長王君儒堂復電云、事已中止、然敝會職責所在、此後仍當隨時監督、決不使數年來奔走呼號所爭回山東問題之精髓、僅此膠濟鐵路者、再淪於危亡也、仍希貴會竭力提倡、繼續進行、俾得早達到民有民辦之目的、而杜強有力者之覬覦云云、

日商要求增加日稅員

▲因中日貿易漸臻發達

大連日僑商會、昨函上海日商會、徵求關於要求中國稅關加增日稅員名額之意見、大意謂現時中國全國稅關、雇用稅員七千五百人、內除華人六千六百人外、其餘一千二百人、均爲外國人、惟日本人僅占三百十七人、與英員比較、祇得三十分之二、現時中日貿易漸臻發達、故非設法要求增加員額不可、如荷同意、當向該國全國商聯會、提出議案云云、

自辦浚淞籌款問題談

▲應先打破提用升科費觀念

關於自辦浚淞之籌款問題、爲今日主張自辦浚淞者所應研究、熟悉浚淞問題之某君、昨復爲國聞記者道其意見、此君從前關於浚淞迭次所發表之意見、均爲社會人士所注意、茲復將其昨日所述者披露如下、某君云鄙議對於吳淞江、極不主張歸浚浦局代浚者、既屢以其言論公諸於八縣人士矣、然一言及於自辦、則籌款便爲先決問題、而提用升科費之觀念、當先完全打破、蓋彼方以交出升科費爲取得召浚吳淞江之代價、許交涉員說明書中、有云至欲提用升科費、而不令浚浦局包工、則提款之先決問題、恐生波折、其藉此爲交換之具、意甚顯然、）則吾決其包工、而欲提用升科費、與狐謀皮、決無成理、此上寶兩邑士紳在總商會（決之三端、鄙意以爲尚未澈底、何則必須另籌自決方法者也、升科費之應交出、在我雖有極强固之理由、然此事純屬理論問題、如不將現狀打破、而欲無條件將升科費先行收回、恐往後辯論遷延時日、適足貽悞淞河之大計、而爲我人無力自辦之藉口、鄙意今日須先舍棄升科費問題、不提、而專從擬定施工段落作此經費、分別設法自籌入手、鄙人對此亦擬稍有所貢獻、敬爲八縣人士陳之、（未完）

吳景濂招旅滬粵議員賄選之電報

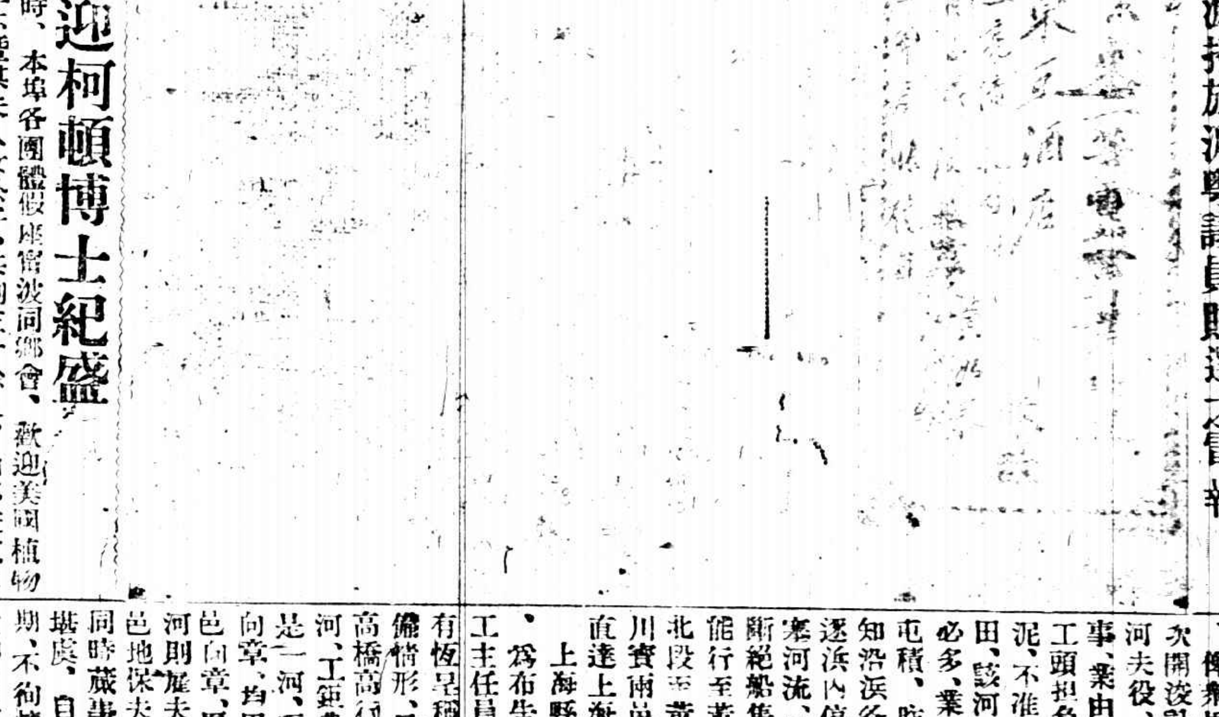

捲煙特稅之反對

▲英美烟公司

本埠各紙烟公司、對於各省征收紙煙特稅、因營業有關、故甚反對、據日前報載安徽紙烟特稅、自英美烟公司代表斐斯君、與呂調元交涉後、反將各種阻礙完全消除云云、並謂斐斯承認該稅於約法並不違背、惟恐當事者、或有失當之舉動、致起交涉云云、該公司之舉動、前後迥然不同、殊令人莫明真相、日昨該公司董事、宣言此次談話、全屬子虛、並謂此種謠言、有損公司名譽、安徽當局應負徹底究查之責、各紙烟公司、對此捲烟特稅爭持已逾九月、此事關於各公司之營業結果甚大、豈有於他省至今尚在爭持、而獨於皖省已承認乎、況民國八年、各紙煙公司、與全國烟酒署訂立合同、聲明於八年之內、凡各公司在中國所售之紙烟、於已納訂定之各稅後、得免納其他稅捐、無論該烟在各公司棧房內、或在經理店中、均爲已納稅之貨物、依約無論何人、不得征收他稅、乃前報載斐斯君、謂貨品在公司棧房內、須免貼印花、若離棧房售出後、稅局可照章徵收云云、此與事理大背、本公司代表、決不提此與自相矛盾之要求也、現在斐斯君已往北京、以正式國際交涉手續、直向中央政府交涉云云、

▲法租界烟紙同業　本埠南北烟紙同業、前爲煙捐稅、會紛紛開會反對、昨日法租界煙紙同業松茂等十四家又聯名蓋章、具呈江蘇省長公署、表示反對、

歡迎柯頓博士紀盛

昨日下午七時、本埠各團體假座甯波同鄉會、歡迎美國植物學專家柯頓博士、暨其夫人女公子、共到三十餘人、由郭秉文博士主席、宴終、先攝一影、由郭博士致介紹詞、次由沈信卿李權時(代表李登輝)二君致歡迎詞、復次由柯頓博士致答詞、至十時許始盡歡而散、茲將諸君演詞、及各團體代表名額錄下、

▲各團體代表　沈信卿、章伯寅、(江蘇省教育會)黃任之、(中華職業教育社)顧子仁、陳立廷、(青年協會)鈕立卿、許長卿、(上海青年會)朱少屏、許兆豐、周增奎、葉修甲、龐鯉灑、(寰球學生會)吳山、(道路協會)郭秉文、殷芝齡、(上海商科大學)陳杜衡、顧維精、(南洋大學)李權時、(復旦大學)阮介藩、顧珊臣、(同濟大學)趙正平、高踐四、(暨南學校)謝介子、(民立中學)威斯格克、(滬江大學)海生夫人、克乃特夫人、(中西女塾)蔣梅笙、(武術會體育學校)馬崇淦、(申報館)及本報記者侯可九、

▲郭秉文介紹詞　郭君略謂、柯頓博士爲世界十大科學家之一、初非專門研究植物學者、後因參加荒地調查、本爲地質學助理員、乃因其性喜研究植物、遂乞任其事、此行成績頗佳、有聲於時、得任哈佛大學植物學教授、後此繼續研究、因成一有名之學者、蓋自其歷史觀之、渠之成功實基於三點、㈠對植物學有特殊之異味、㈡有相當之機會、㈢有持之以恆之態度、博士實生長於中國甯波、其尊翁爲上海美華書館第一任經理、今日在甯波同鄉會開會歡迎、實代表甬人歡迎其回鄉、吾人對於博士來華之希望、厥有三點、㈠與鼓勵華人研究科學之興趣、㈡使華人對科學多所瞭解、㈢於植物學多所研究云云、

▲沈信卿歡迎詞　博士爲一著名科學家、故吾人歡迎其以科學經驗、灌輸至中國、中國植物豐富、足供博士之研究、此次來華、尤望其能引起華人研究植物之興趣、中國在昔時、植物書籍、爲本草綱目等、紀載頗詳、惟缺乏標本、致今日無從起研究植物學者、深望急起直追、勿爲外人專美、余友某君父子、均好研究菊花、知菊有二千餘種、可知人患在不研究、否則未有不能深造者云云、

▲柯頓博士答詞　博士先致感謝之詞、次謂余固生長甯波者、曩年在支加哥遇伍廷芳博士、嘗語博士曰、余固生長中國者、伍答、外人之生長中國者、不獨足下一人、是何足異、……歐戰時、美國有一科學研究團、余亦團員之一、嘗謂欲國家發達、必有犧牲及合作之精神、蓋教育有三方面當兼顧、即青年之思想身體與精神、均當有相等之注意、但中國之教育當局、祇注意於學生之思想與智識方面、對於如何養成學生之犧牲與合作精神、則殊忽視、余竊爲之不取、諸君對余所論、或將否認、實則中國亦未始不提倡犧牲合作之說、特多在理論方面着力、故余望其以後實地提倡耳、

疏浚界浜續誌

上寶川三邑紳商、所有東南北三段高橋界浜河、籌浚浦東塲事、均於前昨兩日、由三縣官紳會同分別興築、並由鎮董鍾玉良等、分呈上海寶山川沙三縣知事、會銜頒發布告數道、分貼高橋鎮盧家閘橋黃家灣等處、俾衆周知、以免妨礙工作、此次開浚計畫、分段施工、所需開河夫役、爲數甚衆、深恐藉端生事、業由浚河主任紳董、責令總工頭担負約束責任、挖出之河泥、不准任意傾倒、妨害沿浜農田、該河已二十餘年未浚、出泥必多、業已指定各段荒地、以備屯積、昨日起已由各段士紳傳知沿浜各圖地保、協同警士驅逐浜內停泊船隻、以使實行堵塞河流、從事戽水、俟本月三日斷絕船隻交通後、東段船隻祇能行至黃家灣、南段至天燈頭、北段至黃洞浜、將來開浚完工、川寶兩邑航船、均可由界浜河直達上海、毋須繞道云、

上海縣知事公署昨發布告云、爲布告事、案據上川界浜河工主任員黃琮副主任談壽基陳有恆呈稱、竊界河事宜業將籌備情形、呈報在案、伏查界河爲高橋高行高昌三鄉通潮之大幹河、工鉅費緊、事非輕易、且同是一河、而辦理各法、上川兩邑向章、均田均役按畝出夫、而寶邑向章、歷年帶征緝折、凡遇開河則雇夫包挑、併力趕辦、吾南邑地保夫役、稍事因循、恐不能同時蕆事、則經費有限、而延宕堪虞、自應嚴立章程、定以限期、不徇情面、而同事人等、又宜和衷共濟、相與有成、爲特不揣冒昧、謹擬草章十條、是否有當、除呈川沙縣公署外、理合黏章備文、陳求電鑒迅賜出示通告、俾有遵循、實爲公便、再該河分士土方等費、侯寶邑測量估計核准、另行造報合併陳明等情到署、除批示外、合行抄錄章程、出示布告、仰該河與役各圖地保夫役人等、一體知悉、務各遵照後開定章、妥速辦理、以重要工毋稍違延、(下略)

禁糧出口新辦法

省署頃准內務部咨、爲查禁私運糧食出口問題、特規定禁運辦法三項、分令所屬關稅卡所、一體認眞查禁、嚴杜奸商藉名瀕海其規定辦法錄下、㈠各省關稅卡所、應負稽察出口之責、㈡查獲私運在百石以內者、悉數充賞、㈢如轄運公司、有私運情事、即勒令停止營業、

調查來米不旺原因

上海米市所銷之米、全恃江浙兩省各產處運申行銷、市價之漲落、以來貨多寡爲轉移、而本屆入秋新貨出市後、市價未見十分低小、且到貨不甚湧旺、該業各行及各米客、以冬令出銷之時、若再來貨不旺、今冬米價、恐有升上之勢、故昨日各客開會商議防備辦法、公決以月底將屆、請同業將九月份經售各產地運申之米、如梗米糯米秈米何處、運來最多、何地最少、分別開單、報請公所彙集後、將各處九月份共到若干、俾與八月份到貨比較、以便查考、倘若該產地到貨稀少、應由公所即致函該處米業及公所詢問、並請有貨裝申行銷、惟十月份每十天同業經銷之數、報告公所、俾能比較、如果到貨一少、即能籌議辦法、而九月份各處來貨、俟調查完竣、再行開會云云、

兩租界互助救火辦法

工部局報云、十月八日、工部局致書法工部局、爲商定二界互救火之事、並規定四項辦法、㈠二界救火隊、對於介乎二界之任何路上之屋起火、當互救之、㈡二界救火可互用雙方之水龍頭、至於所費之水、不問取自何界、均不可索費、㈢在上述界路上起火、由各界單獨自行報警、㈣除上述外、苟未經救火隊長聲明在先、不可越界施救云、二十日法工部局答復已照准施行、俾雙方可互助云、

人力車領照新章

工部局報云、出賃人力車領照新定章程、今日公布、准明年一月一日起實行如左、㈠照會本可調換、㈡照會號數牌子、必釘在車背、又工部局所發之磁質號目牌、則釘在車輪板上、始終顯露清楚、㈢人力車照工部局所定之格式、建造堅固、時常修理、內外清潔、㈣柔塌之物及易污車之物、除非包裹合法、不許裝載、又所載之物、如使車受損者、亦在禁例、㈤人力車應隨時由捕房或他工部局所派之人員加以檢查、如經上述人員許可之車、不得使用或出租、㈥在日入日出之間、車上需備二油燈燃之、一懸車前、白光、一在車後、紅光、二燈之光、必使在距離稍遠處、前後可以望見、㈦車夫身體必健壯無病、領照人必告車夫以號衣格式、照工部局所定者、拉車時必穿號衣、務須清潔整齊、㈧凡年老汚穢及吸鴉片者、或小孩、均不可拉車、㈨車夫不可在道上游蕩、以尋主顧、在無生意時、應停於指定地點、㈩車夫照規定之車資索值、不可需索、又如無正當原因、在租界內或界外工部局路上、不得拒絕主顧、⑪車上應備規定之車資表、及租界地圖各一紙、備在爭索車資時、可示主顧、⑫凡在車上發現主顧遺失之物件、務必立即交與最近之捕房、⑬領照人當給車夫中文之租界車輛章程、如隨時有增減、當告知之、又宜隨時設法、使車夫明白一切、即遵行之、⑭車夫暫時如因車夫疏忽發生損失或有偷竊事、均由領照人負責、⑮如車上發生暴死事、必速報捕房、⑯對於工部局人員、不可與以任何酬勞、⑰如違犯上述各條者、照會得吊銷、或暫不發行、且所存之押櫃得一部分或全部分由工部局決定充沒之、規定之車資、(照路途遠近算)一英里或不及一英哩洋一角、每加半哩、或不及半哩洋一角、(照時刻算)一小時或不及一小時洋五角、每加半一小時或不及一小時洋四角、押櫃一每輛洋五元、照會費一每月二元、(號數牌子費在外)

秋季跑馬與工部局

工部局報云、本月五六七三天、爲秋季跑馬、上午辦事九時至十一時、下午一概停止辦公云、

郵務支局舞弊案

高昌廟及閔行郵務支局局長因案被拘一節、迭誌前報、茲悉此案發生之始、雖由寄包裹者希圖偷稅、而該兩郵局長亦利令智昏、此項違法行爲、僅行之一星期、即由某郵差告發、總局得悉、即委派幹員前往查辦、該員先至閔行局、檢查各項印記、少去閔行局所用之銅關章一個（共計二個）聞此項非法行爲、事前曾由高昌廟局長沈君初聚集各局員密議、大衆同意、商通閔行局共同舞弊、案發後該局管滙票之金鏐（常州人）即逃匿無蹤、照章包裹須向驗關上稅、閔行局□關銀驗訖之戳記、只有一方、則高昌局所用者當係私刻、現海關及郵務長均主張從嚴澈究、除高昌閔行兩局長拘交法院外、尚有郵差九名、亦一律拘押、牽涉人証不下二十餘人、又聞伊等舞弊雖只一星期、共計有一千餘元之多云、

關於選舉調查函

▲閘北商聯會與市經董

閘北商界聯合會、前因閘北地方自治籌備會組織省縣市三項選舉調查委員會、對於調查選民手續頗不完全、特致函閘北市經董辦事處詰問、原函云「逕啓者、調查選民事、爲期短促、而敝會會員、均係閘北納稅人、當有選舉資格、昨日敝會據到會多數會員報告、僉云未經調查填入選冊、紛紛要求補請查填、業將辦事處給單自塡、用敢專函奉達、敬乞查核、准予頒給調查單千份、俾查塡呈繳、是爲至要」、旋得辦事處復函云、「敬啓者、頃接公函、祇悉本市調查選民、係請各圖董分任辦理、現有多數未經查塡原調查人、前往接洽、補入免致重復、閘北選民、前允於裏殊多、今得貴會主持、諒不致推諉、而進步可以預卜、將來地方事宜、得以地方公民辦理、有何偏袒、實奪主可慮、不禁爲閘北地方人民頌祝也」云云、

舊選舉票令銷燬

本邑籌備第四屆省會選舉、如劃分投票區域、及委派調查等各項重要手續、早已依法進行、惟沈知事查得上屆省選中之舊選舉票、雖已收回銷燬、但恐當時或有遺漏在外、致滋流弊、業又奉省令慎重預防、故除分令各市鄉經董注意調查外、昨又令知各調查員、如有發見、迅即呈送本署銷燬、以重選政云、

滬杭路更改列車時刻

滬杭甬鐵路車務總管、昨日(三十一)發出通告致各站長云、爲通告變更列車時刻事、自十一月一日起、第念二念五念八及念九號客車之時刻、試行更訂如下表、(見英文表)上南站、須開單機、至新龍站接拖第念五號車、第三十號車之機車、須單機駛回上海南站、歸後各列車不得於規定時刻之前開行、因滬線上常有工程上之設施、限制行車也、仰各查照此佈云云、茲將新改時刻譯錄如下、第二十二號車長安開十點五十分、許村開十一點○七分、臨平開十一點念二分、艮山門開十二點三十一分、杭州開十三點三十一分、南星開十三點三十一分、閘口開十三點四十分、第廿八號車硤石開一點四十六分周王廟開二點念一分長安開二點四十分許村開二點五十五分臨平開三點○七分、艮山門開三點五十一分第念五車閘口開十二點五十分、南星開十三點十分、杭州開十三點三十六分、艮山門開十四點十六分、臨平開十五點○一分、長安開十五點三十九分、周王廟開十五點五十分、硤石開十六點五十五分、王店開十七點十五分、嘉興開十八點三十一分、嘉善開十九點○五分、楓涇開十九點念二分、松江開廿點三十分、明星橋開念點三十六分、新橋開念一點念一分、麥根路開念一點三十一分、南站開念二點十五分、上海北站開念二點三十五分、第二十九號車閘口開念二點四十分、南星開念三點○五分、杭州開念三點三十六分、艮山門開廿三點四十五分、周王廟開一點十分、硤石開一點四十五分、王店開二點○三分、嘉興開二點五十分、以外日夜快慢各客車、仍照舊行駛、並無變更、

東南大學圈地

國立東南大學、分設上海之工商科大學、擬在上海縣屬二十八保五六七圖一帶圈購地畝五百畝、以供工商兩科校址之需、已奉省令核准、令行江蘇交涉公署查照、聞許校董奉到省令後、已令行會丈局、所有該校指定圈收之各地段內、准予一概停轉過契云、

理科實驗競賽會

▲中學組加入者八校
▲小學組加入者九校

江蘇省教育會理科研究會、第二屆理科實驗競賽會、定於十一月三四兩日、假蘇州三元坊省立第一師範學校舉行、籌備詳情、已兩誌本報、茲悉中學組加入者、已有蘇州一師、吳江一蘇分校、無錫三師、蘇州第二中學、太倉第四中學、揚州第八中學、諸暨關女子蠶桑、青浦縣立初級中學等八校、小學加入者、已有一師附小、二女師附小、武進縣立乙種工業、蘇州樹德小學、吳縣縣立二高、四高、五高、江陰縣立一高、武進女師附小等九校、並聞會中各籌備員、已定於二號下午乘車赴蘇云、

留日學生確數

▲留日青年會恢復當視此決定

此次日本大震災、中國留日基督教青年會會所、亦在被燬之列、究後該會幹事馬伯援謝介眉等乘輪返國、據中華學藝社代表林驥報告、謂中國留日學生約有七百餘人、而據另一報告、則祇有四百餘人、故本埠青年協會之態度、對於留日青年會之是否恢復、將視留日學生之數額多少而定、現已決派副總幹事李耀邦博士赴日調查、李君因參與全國大會、現尚滯粵、廣州不日返滬、即將出發、聞日本政府、對於留日青年會之恢復、頗表同情、願助經費二千元、及其他木料等建築物件云、

公民大會今日開會

各省區公民大會、於昨日下午四時開外交委員會選舉會、不足法數、改開談話會、議決定今日下午再開大會、俾早成立、從事進行、又內務、財政、兩委員會、亦定今日開會、

桃苗出讓

○此桃品種極佳○
○閱者幸勿錯過○

本農場近有大批滋養水蜜桃苗出讓。此桃果大味甜。香漿足。栽植兩年後。每株有淨利三十餘金可得。苗價十株三元。百株念五元。千株八折。萬株七折。另有說明書隨苗附送。函索請附郵票三分。即寄奉。如蒙購苗。可將價洋直接交郵滙寄本農場事務所。一俟苗價收足。自當包裝寄上。運費包括在內。不必再給。本農場尚有實驗養雞法一書出售。如附郵票五角三分。即行寄奉。

浙江餘姚四門□□農場事務所啓

星期二晨上海綠馬之成績

馬名		騎師	四分之一哩	半哩	四分之三哩	一哩	一哩四分之一	一哩半	一哩四分之三	最後四分之一
升科蘭	Shenkoleand	小道勒斯	37	1.13.2	1.46.2	2.2.3	2.54			31
哥布倫	Columbia	小道勒司	35.3	1.12.2	1.47.8	2.21.2	2.52.2			31
綾地而大利	Ideal Dahlia	白克而	34.3	1.12.8	3.50.2	2.26.1	2.59	2.33.2	4.06	33.8
福立斯蘭	Forestland	小道勒斯	36.2	1.12	1.37.2	1.37.2	2.89			33.3
隊色司本司	Day of Suspense	白里納		1.04.1	1.87.2					33.1
利亞爾勝	Reorganisation	小道勒斯	30	1.18.4		3.03 : (last ¼ of ½)				

柯博士演講日程

▲自一日至十日

美國植物學者柯頓博士、前日業已到申、從今日起將排日赴各處講演、昨由殷芝齡君將演講日程、分致各團體、原函云、逕啟者、柯脫博士已於昨日來申、寓崑山路三十八號教士公所、茲將所定各團體演講日程列後、即希查照、屆期逕各備車前往柯脫博士寓所迎接爲荷、祇頌公安、殷芝齡謹啓、十月三十一日、計開十一月一日上午十時聖約翰大學、(生物學爲一種實行科學、)二日下午四時上海民立中學、(近世的進化、)三日下午四時江蘇省教育會、(植物學爲一國之富源)五日上午十時國立暨南學校、(科學之理想、)六日下午一時同濟大學、(今世進化之現象)七日下午二時、復旦大學、(植物研究之進化、)七日下午七時青年會、(新精神)六日上午十時滬江大學、(進化與基督教、)九日上午十時滬江大學、(宗教育之生物根據、)又滬江大學、(科學家之宗教、)十日正午十二時中西女塾(植物學與國家富源之關係)十日下午八時寰球中國學生會(進化之意義)八日下午五時上海商科大學、(題尚未定)

緝私營禁運私鹽

蘇屬緝私第二營余營長、昨發布告云、爲布告事、照得本營職司緝務、轄境遼闊、所有梟鹽一項、顆粒不准侵銷、蓋境內多一斤私鹽、即國課少一份收入、承汎各隊加緊巡緝、毋稍鬆懈、一面出示禁止販運在案、現因桀銷上市、誠恐各處愚民、擅自乘機偷運、有礙官銷、除令飭所屬汛弁、無分晝夜分段巡緝外、本營長蒞任以來、屢經責成、顆粒不准販運入境、爲此出示布告、仰爾諸色人等、一體遵照、須知販運私鹽、已屬違犯法紀、倘若查獲、無論鹽斤多寡、定當從重依法究懲、決不姑寬、其各凜遵、毋貽後悔切切此布、

反對坎拿大移民新例

▲中華會館來函請援

總商會昨接加拿大雲高華中華會館來函云、上海總商會列位先生鈞鑒、閱西報載總領事周啓濂先生談話、耕悉貴會致書周總領事、請抗爭坎拿大新訂中華移民例四十三條、關懷僑國、遠樹聲援、熱誠仁風、至所佩謝、查該項移民例、苛酷非常、對於未來者、既取締從嚴、已來者又束縛綦緊、甚至華商妻子、亦弗准令入口、不近人情、莫此爲甚、驅秦逐客、復見於今、竟其用心、直欲二三十年後、使我邦人、絕跡於彼境而已、違背公法、罔恤國交、此間僑民、咸深憤恨、雖多方抗爭、並經周總領事提出嚴重抗議、唯勢微效鮮、苛例已通過實行、近且依據該例第十八條、限令華僑、於由今年六月起至明年六月止註冊、回天乏力、眉急待援、茲者周總領事、綰滬濱時、即予接洽、詳詢苛例實情、及僑民危急狀況、即希貴會妥籌應付方針、以促留華之英坎官商反醒、俾喚起全國、取有利無害之手段、除苛例、而解倒懸、固僑民之幸、而亦國家之光也、雲天在望、不盡依依、佇候佳音、敬候台祉、總理盧翼朋、書記曹懋森、

秦人請懲創賄選議員

昨陝西旅滬同鄉會致電本省當局及各團體、籲請懲創賄選議員、電云、陝西省議會軍民長官教育會商會農會學生會各團體各學校各報館均鑒、(上略)所幸我國民公理未泯、人心未死、抱追原禍始之心、爲正本清源之計、對於賄選五百數十頭議豬、咸思懲創於萬一、或搗毀其家宅、或掘發其墳墓、或集資以鑄鐵像、一如浙皖粵之已事、況我三秦人士、素稱強健、此種義舉、寧可後人、查此次賣身投票、計吾陝參院有范樵、張鳳翽、張蔚森、岳雲韜、楊述盛、趙世鈺、李述膺、衆院有裴廷藩、高增融、楊銘源、朱家訓、閻琳、譚煥交、白常潔、段大信、王鴻賓、李含芳、楊詩浙、馬驤、趙煊、姚守先、任郁文、等、所冀我全陝父老昆弟、共申義憤、勿爲人後、庶可爲吾秦千萬人民爭人格、臨電迫切不勝盼禱之至、旅滬陝西各界同鄉聯合會公叩、

華貨運美之增加

大陸報云本年一月至九月上海運赴美國之華貨、共值四千七百五十八萬、二千四百卅三美金、比去年同期加多九百萬元之多、其中絲之出口大加、比較多出六百萬元、即生絲二十三九六四六四磅、野絲五五五六五〇三五磅、又麻雀牌一項、今年比去年加多十數倍、計值八四九八三三三元、其他物品加增者、有腸條羽毛毛皮茶葉棉花人髮夏布牛皮獅與麝香、又減少者爲蛋品桐油髮網地氈羊毛與金條等、茲將去年與本年一月至九月之概數比較如左、

	去年	今年
獸產	七六六二二二四五元	九三〇五九三五元
植物籽油	一四六七三一四元	二二三三三七九元
植物出品	五三三五五六一元	一七七四三三八元
紡織品	二一八〇六八〇三元	二八五一一一八八元
羊毛與紙	一九三三四元	五四四六七元
非金屬	一〇五五七七元	八五一三七元
礦砂	六三二〇八六一元	四六四二九九一元
化學品	五四五九四元	八二八七六元
雜項	七七九七九一元	一八八九〇一七元
共計	三八七〇九〇八〇元	四七五八二四三三元

生絲安抵紐約

字林報云、上月七號自滬運出之絲、已於二十三號安抵紐約、中間祇二十一日云、

日滬連絡船復原期

▲從本月十五日起

中日連絡快船上海丸及長崎丸兩船、前因震災、往來救濟等、曾停航多日、昨特佈告、自本月十五日起、兩船仍恢復原定航期、上海丸定十八日、由長崎來滬、十九日入港、長崎丸定二十一日由長崎出發、二十二日到滬、以後兩輪、間日往返云、

足頭拍賣問題之和解

字林報云、足頭拍賣問題、業已和解、前日公平照常交易、昨怡和亦恢復、今日元芳可繼起云、

呢絨洋貨集益會成立

呢絨洋貨集益會、由南北市華商呢絨洋貨同業、於今春發起組織、成立後、募集基本金、選舉職員等、經營數月、頗爲完備、昨日上午、在民永里會所、舉行正式成立大會、會長金馥生、及全體職員、均到會主持一切、南北市會員同業、到者三百餘家、四百數十人、來賓有榮泰等各洋行洋經理、華買辦、及各界領袖者數十人、十時開會、公推金會長主席、報告發起之經過情形等、次由常務理事報告會務近狀、次請蔣夢芸君演說「各業團體之今昔觀」、次中西來賓致頌辭、末茶點餘興散會、晚間並在會所設宴、讌請中外行家及來賓云云

推舉出水利協會代表

出席吳淞水利協會代表、昨又有數團體來函推定、嘉定縣議會推定黃世祚顧輯卿張詠南三人、吳江縣農會推定費承祿錢崇威兩人、此外南翔鎮商會亦推定李頤安一人、惟該會並未經邀請係自動的推出、茲錄其致總商會函如下、逕啓者、茲見報載本三十一日起、縣議會聯合會、爲籌浚吳淞江問題召集、各縣團體、公開會議、在上海總商會開會等語、並准嘉定縣商會、函推舉黃守孚君李功孚君出席外、敝鎮商會、對於水利問題、亦有密切之關係、爲特推舉李頤安君爲本會代表出席、除函縣聯合會外、相應函請查照、並由李君隨帶、印函、即希接洽乃禱云云、

前昨兩日盜刦案

▲大沽路　在新大沽路永慶坊開設裁縫店、暨烟紙店之張嚴龍家、於前晚十一時許、突來盜匪四人、闖進店堂、出手鎗利刀、嚇禁聲張、當被將賬檯上大小銀洋及衣服、並店主婦張王氏手指上所戴金戒四只、共值洋五百元、一併刦去、後經張開單報告該管新閘捕房、捕頭立飭通班中西包探前往兜拿、奈盜匪早已遠颺、該探等回至出事地點、查勘一過、當在客堂中檢獲盜黨遺漏之刺刀一柄、長約尺許、遂向事主詢問盜匪面貌服裝口音、據稱各盜均操江北語、黑布短衫褲、有兩盜各執手鎗等詞、該探等遂將刺刀帶入捕房、同復捕頭、業已轉稟麥警務長、通飭偵緝贓盜、

▲大連灣路　楊樹浦某紗廠日本人、昨日上午十二時、携得發給工人工資之現洋五百元、鈔票洋一千五百元、從黃浦灘雇坐黃包車回廠、經過美租界大連灣路遇匪七八人、攔截去路、將該日人從車中拖下肆毆、當將現洋鈔票搶刦一空、後經事主偕同黃包車、投報捕房、請爲查緝、

基督教會募賑日災

▲已收到二千二百餘元

崑山花園五號本國基督教協進會收到各地滙來之賑款共二千二百餘元、除已函催各地舉行募集或匯解外、並與東京教會人士商榷支配方法、即大半係爲振濟教會人士之被災者、該會且欲自派委員赴日分發云

日僑最近募捐成績

本埠日僑震災義捐募集委員會、十月十五以後、繼續募得銀三十兩、洋三千八百七十三元四分、連前所募、即十月中共募集銀五十兩、洋八千六百七十四元四分、金五十元、又該委員會募捐事項已於昨日結束、其未了事宜、則由日總領事署日僑民團及日僑協會辦理云

漢冶萍課長辭職

▲董事會業已許可

漢冶萍公司、近因日本震災、營業較前困難、現悉該公司營業課長倪錫丞、向董會提出辭職、聞董會業已許可、將以現任駐日東京營業分所所長嚴某接充云云、

檢察官來滬履新

上海地方檢察廳檢察官鄭典因辦事疏忽、業由北京司法部令飭撤差、遺缺即以昇徒地檢廳檢察官張樹銘字新三(山東陽信人)接充、茲悉張君奉委後、已於昨日來申、立謁地檢廳長、謁見車檢察長、擬即日履新視事、

孫寶琦原擬來滬

▲料理盛宅家事務

稅務督辦孫寶琦、原擬出京來滬、中途折回、聞孫氏此來、係因明日爲盛杏蓀氏八十陰壽之期、欲赴滬爲其料理一切云云、

馬良不日返滬

前山東鎮守使馬良、前奉段祺瑞之命、赴粵調和戰事、抵港後、因東江戰事激烈、當即遄赴青島料理私事、旋即至津向段氏復命、昨馬氏電滬家屬、謂不日即將返滬云云、

黃克強七週紀念

昨日(十月卅一)爲追悼黃公克強七週紀念日、其夫人黃宗漢君、在本埠法租界本宅家祭、中山氏特派代表汪精衛、國民黨本部代表張秋白、彭介石、公民大會、各界聯合會、市民大會等均派代表致祭、經詞相贈者、不勝紀述、

劉案委員長涖滬

無錫慘殺劉庸彬一案、迭經上海、南京、川同鄉組織昭雪委員會、向省呈控、而無錫知事遲遲三月、案懸未結、前劉父梓敬已來滬泣求各界求援、南京劉案昭雪會會長黃紹緒、亦爲本案進行、於昨日來滬、向滬委員會磋商進行上控辦法、擬定下星期日召集旅滬川同鄉開會討論、

商會請續發選舉票

上海縣商會、前接上海市董事會來函、關於今屆省縣議會選舉調查事宜、訂於十一月十號、以揭示將附發之選舉票、詳細調查填明送會、以便彙誌詳報等由、當經該會已將此項選舉單分致與該會有關係之各業商代表、茲開該項調查選舉單附發僅一千張、查核不敷二百張之數、是以由會函致市董事會、請再續送二百張、以便轉發各業商調查云、

南市商聯會緊急會

本埠南市站黃家闕兩路商界聯合會、昨開緊急會議、首由議董樂樹滋、報告出席商總聯會暨選舉經過情形、次黃家闕路朱同順木作店夥、張文寶報告、謂今晨敝東朱錦桃、由北市賬來板箱五隻、卸車暫放門口、預備搬移進店、適與工巡捐局稽查員俁會衝突、已經被拘至一區警察所羈押云云、結果由會備函、推孫寶境、周宣三、持函赴所請求保釋、

救國十八團將開會

南陽橋中華救國十八團聯合會、明晚假座三馬路□□□□開會員大會、

對日市民大會開會

▲派代表出發宣傳…籌備追悼會照南

對日外交市民大會、昨日午後三時、開幹事聯席會議、到會團體四十餘人、副許議長主席、其議決案如下、㊀公推代表王外埠長江等處、宣傳以期再接再厲、㊁關於人材問題、業已推出三人、定期討論入手辦法、其應需經費、再由各團體量力襄助、㊂討論湖北外交後援會被封事、公決亟致蕭督軍、曉以大義、一面慰問該會全體會員、並勸其勿餒、㊃簡照南君熱心愛國、遽爾溘逝、本會應表示哀悼、公決本會單獨籌備追悼會、當場加入者、有數團體、

捲烟公會徵求會員

上海南北捲烟同業公會、昨發出宣言書、徵求會員、

賑濟浦東災民

浦東爛泥渡裕昌火柴公司第一廠失愼、所有被災各戶、經中國濟生會調查災戶人口、發給賑票各情、曾迭誌本報、茲悉濟生會、於昨日委派芮玉行等携帶現款渡浦、會同三區警署長磋商散賑方法、當傳集具呈各代表手執濟生會旗幟、分赴火場知照被難各戶、持票齊集警署門首、領取賑款、至午後二時、會署長親自到場監視、並飭派長警數人協同散放、上次領過者、此次無論大小口、每人一元、未領者每人二元、計共發去一千五百餘元、

郵局招考兩布告

上海郵務管理局副郵務長科登、昨日發出布告兩道、照錄於下、㊀本局現須招考郵務生、以年在二十歲至二十七歲之間者爲合格、取用後月給薪水銀二十八元、投考者須親繕英文函(函內黏印花稅票一角)、並將照片畢業文憑附來函外、須註明投考者字樣、掛號寄至本副郵務長先行報名可也、㊁本管理局現須考用郵差、以年在二十歲至二十七歲之間、中文清通、並略知英文者爲合格、取用後月給薪水銀十四元年、願投考者、即先具函內黏印花稅票一角、)前來報名可也、

漆匠請加價之縣批

漆匠工代表金國祥等、因百物昂貴、擬向作主加價、請照外作工資給發、以資維持等情、呈請上海縣公署備案、昨奉沈知事批示云、呈悉、候據情令飭漆業公所業董、邀同店夥妥議具復、該代表等候傳諭工人照常營業、毋庸候核辦、仰即知照此批

藝術界之覆書

▲致省教育會

滬寧藝術界、昨覆江蘇省教育會函云、頃接來函並閱貴會登載各報之聲明後、始知江蘇美術展覽會係貴會所發起、(中略)詳譯該節美術界重要消息所載、恐無人能知爲貴會所發起者、倘係某報記者或干民之誤、貴會當有更正之必要、倘以公共機關之組織、爲個人所利用、貴會亦當加以責問、敝團體等確知有一二人從中混淆、聞、再切實聲明、諸希台照爲荷、

訂期舉行菊花賽會

字林報云、上海秋季菊花賽會定本月二十日星期二在市政廳舉行、欲出品者早日接洽云、

保險縱火案近訊

上月念三晚、閘北恒豐路瑞大義源紙店、保險起火、由發害隣居徐鼎昌之妻徐任氏、投四區二分所、告發該店縱火情節、已誌前報、茲悉當經倪署員傳到店夥葉伯立、訊據供稱曾向老公茂保有火險五千兩、保險單存在經理孫姓處、詢孫不知遷匿何處云云、奉判葉暫交安保、限三天交到孫姓、並檢呈保險單、再行核辦、詎逾限數日、孫既抗不到案、保險單亦未呈出、該店各股東、已向往來各錢莊、調齊帳目、知孫虧空頗鉅云

水警提解盜匪

法租界特別機關包探、前日在華法交界之南陽橋紐獲盜犯王金福蔡阿金余小毛唐寶林施和尚沈歧山等六名、並獲白郎林手鎗一桿子彈十三粒電筒一個、當解捕房訊押、茲爲水警第一區沈區長偵悉該盜犯等乃與搶刦嘉定縣屬南翔北鄉張廷硯家、及川沙縣境八團小營房地方張杏桃家等案內、頗有關係、當應提解來區訊究、於昨日備文派令水警探目李得標、投文法公廨、請爲引渡、當由法讞員商經法領事允將該六盜及手鎗子彈、一併點交該探目、帶回高昌廟水警第三隊暫押、定於今日解送閔行水警第一區訊究

盜匪各押五年

公共捕房特別機關中西探、於上月十六號、在浙江路、之罘路口、捕獲盜匪魯人張福盛、郭志英、楊寶海、徐州人陳小八子、曹六等五名、並在張郭兩盜身畔搜出手鎗各一支、子彈念八顆、楊身畔抄獲利刀一柄、一併拘解公堂、訊悉該探等查得張盜等欲於是晚至楊樹浦某牛奶棚刦財物、昨晨解送公堂、復訊、詰之被告張福盛、郭志英、供稱從前在建軍隊逃滬、手槍亦係隨帶來、是日被陳小八子、糾我同往搶刦、在卡德路乘坐電車、至浙江路口下車、被捕云云、質之楊寶海、曹六、陳小八子、均供認圖刦不諱、經關讞員核供、商之英馬副領事、判陳小八子、押西牢五年、期滿解案再核、其餘四盜、各押五年、期滿一併逐出租界、槍彈利刀充公、而英馬副領事、在西文解案單上簽判陳盜刑期七年、示儆、

日商訴追黃絲

漢口路益豐長號、於今春被瑒車夫串竊黃絲十七箱、嗣由捕房在日商井上助市所開之興業洋行內、吊出原贓、將該日商拘送日本領事署訊究、旋復緝獲行竊之車夫、解由公共公堂、訊明懲辦、黃絲交失主領去在案、茲悉井上助市被控收贓、迭經日領事署研訊終結、宣告無罪、黃絲應交其領回、該日商釋出後、持此項判決書、投虹口捕房請求將絲發還、始悉絲已經公廨判交失主領去、遂延嘉思律師、具稟公堂、控告益豐長號、□□□非法取去黃絲、損失銀一萬二千兩、此案本定前日下午、由張襄讞與日領事會審、嗣張以從前刑事發生時、係李襄讞承審、故命聽候原審官訊核、

滬唯醫院遷移開診

南京路滬唯醫院、現遷往四川路朝北寧波路口廣東銀行□、及邀到大□德國注射□□、聞於今日起、在新院施診云、

公共公廨訊案彙誌

民事早堂第四公堂、由會讞與美雅副領事會訊、㊀粟氏延甘維露律師陳志剛律師、控黃吉甫不理由周芸生祖保借案、周延佑尼干律師辯護、堂諭着黃吉甫呈覆訴狀候訊、㊁王子清請求破案、堂諭准將報十四天再核、㊂辭亭控胡松圃評告請追名譽失案、堂諭註銷、㊃胡松圃控辭亭擅將茶葉私賣請追代價案、堂諭准予註銷、第三公堂由陸襄讞會同美阿副領事會辦時、㊀美商美豐洋行控祝堯勳爲損失英金四百五十二十五先令□辦士、照合同被應負七成責任案、被告延羅律師到堂代辯、堂諭着原告具訴狀候訊、

時評

舊事重提

(冥)

開上海將設警務督辦其內容權限包括警察市政捐務等等範圍甚大夫上海市政捐務南北市久矣分設機關專司其事循序進行矣滬地雖爲商埠人民日臻繁盛然長官顧多照常圖治已覺綽有餘裕又奚必再設此駢支機關乎且上年曾有以薩氏充此督辦之說爲地方人士所反對故未能實行今若舊事重提亦將徒滋紛擾是豈國家設官治民之意哉

第三次徵求答案

諸君欲知世界大勢、國內實情、須定閱時報、每月連郵費祇須大洋一元、定購三個月或六個月或一年、均無不可、

本報歡迎閱報者、而尤歡迎直接訂閱本報者、外埠閱報人、往往感受報紙間斷及轉輾遲誤之不便、凡直接訂閱本報者、一有此種獘病、均可通函本報、立爲糾正、

本報茲爲鼓勵直接定報起見、於第三屆徵求時爲始、凡爲直接定閱本報者、方得參與徵求答案之舉、如非直接定閱本報之人、而欲參加、須按照章程、另行納費、

例如定閱時報一個月、繳納報費一元、得寄答案一紙、(即在報上剪下之答案)定閱二個月者、得寄兩紙、六個月者、六紙、一年者、十二紙、(譬如定閱三個月者、其答案三紙、於第三次徵求時寄一紙、第四次寄一紙、第五次寄一紙、或將三紙於第三次徵求時、一併寄下、亦無不可)如非直接定閱之戶、每寄一答案、須附郵票四角、凡已經定閱時報者、得照上例剪寄答案、不另取費、惟以現未滿期之閱戶爲限、倘已滿期而其名姓地址已不在本館定報人册內者、作爲非直接閱戶論、故諸君欲參加此次徵求答案之舉、可即日定閱時報、

第三次獎金、共八百元、其支配之法如下、第一獎三百元、二獎二百元、三獎一百元、其餘五十元 二十五元 二十元 十五元 十元各一獎、五元者、共十獎、

請諸君每日閱看此處地位

時報館定報部台鑒茲寄奉大洋　圓訂閱時報　個月請即給予收據逐日寄報爲盼
定報人姓名
地址

丹桂第一台九月念三夜戲

珍珠花　趙松樵　梅春奎　何雅秋　劉奎官　小楊月樓　高百歲　郭仲衡　程艷秋　榮蝶仙（臨別紀念）

討漁稅　收關勝　三國志　前後本風流棒

(價目)(注意)　特別包廂　一元二角　頭等正廳一元　上層樓廂四角　二等正廳三角　客票二角

亦舞臺九月念三夜戲　三馬路大新街

張德俊　張國斌　馬春樵　白玉崑　王又宸　小翠花　白牡丹　閻海山　陳俊庭　白玉崑　小翠花　馬富祿　王又宸　白牡丹　王連浦

全風波亭　本私仇公報　翠屏山　酒蟾　三雄惡　絕義虎村　破洪州　全本打漁殺家

(價目)(注意)　樓一元　特別包廂八角　特別官廳八角　頭等正廳三角　二等正廳二角　電話中央六千六百四十一號

大舞臺九月念三夜戲　新排演 宋史 歷朝 幻術 機關 特別 彩景 文武 新戲

賈寶山　張榮奎　趙東昇　殷春虎　張春海　陳月樓　孫少堂　李瑞亭　姚俊卿　趙如泉　賈璧雲　高慶奎　小達子　毛韻珂　金碧艷　郭春華　張慶芬　孫桂芬　陳嘉璘　孫稚舟　李勝奎　王佳楣　趙竹卿　王祥雲　劉坤華

八本狸貓換太子

(價目洋意)　二層樓一元　特別包廂一元　特別官廳八角　二等正廳五角　三層三角　包廂三角

新舞台九月念三夜戲

劉漢臣　趙君甫　鍾鳳林　潘海秋　汪優游　趙文連　夏月潤　張月亭　歐陽予倩　趙君玉　潘月樵　夏月珊　周鳳文　劉榮萱　邱治雲　夏月華　曹甫臣　許奎官　查天影

頭本徽欽二帝

(價目)　二等二角　頭等四角　特別廂八角　花樓月廳一元

天蟾舞臺九月念三夜戲價目

新排新戲 初次啟演

九本包公出世

狸貓換太子

諸君早臨　客票暫停

法界共舞台九月廿三夜戲價目

張文英（打櫻桃）　小蘭春　陳彩霞　呂美玉　李桂芳　呂月來　曹寶義　林樹森　小孟七　王益芳　粉菊花　詹潤泉　張文艷　朱榮奎　劉奎童　林樹森　劉四立　曹寶義　張德祿　薛銀麟　朱榮奎　陳彩霞　張文艷　王文祥　蔡紫雲

三娘教子　頭查關　麥城　昇天　跑馬　打花鼓　六演公鐵鷄　新紡棉花

大世界乾坤大劇場九月念三日夜好戲

郭德奎　鄭法祥　韓金奎　王金玉　武雙林　瀟湘雲　善彩　陳喜　甫鳳　張少泉　龍瑞恒　侯雲峯　杜文林　陳祥元　張月樓

全本楊家將

十五本七劍十三俠

廣舞臺聘請廣東羣芳艷影全女班九月廿三夜戲

皺貅蘇　細桂林　蘇端丹　曾丹英　牡蝴蝶　銀蘇蝶　梁麗玥　衛精　李少蘇

三氣宣王

新排特色配景艷情佳劇　是非圈

曾瑞英　牡丹蘇　首本

夜戲　日戲

笑舞臺　在廣西路汕頭路口　電話中央一三五五

價目　日戲

劉半痴　周情納　魏笑梅　韓瘦蝶　頓楚蓀　周一鐸　易方朔　王無能　張治兒　慎愁紅　鄭正秋　林雍容　譚志遠　馮毓秀　鄒均同　李革非　張翠翠　陳鏡花　黃嘯亞　董天民　劉子平

廿三夜戲　全本馬永貞

春華舞臺

特聘初次到申　超等文武名角

韓長寶　沙香玉　李寶義（小）　妙蘭　麻子（小三）

劉漢臣　王斌芬

准念五夜登臺　演唱生平傑作　劉漢臣文武兼全唱做並美早已名聞南北　王斌芬是斌慶社的臺柱子唱劉鴻聲一派神完氣足並世無兩　同來之李妙蘭嚦嚦鶯聲字字珠玉　小小寶義劉玉琴沙香玉等多是久享成名　念五開幕　特此預告

小世界　中國模範游藝場　在上海新北門內

門券每位小洋一角　電話中央四六九　南電話一百三十七號

劉禹臣　袁奎官　蓋月樵　李金龍　周杏泉　田永奎　小金蘭　小桂寶　丁少蘭　張素蘭　愛華社　第三層影戲　陶社男子新戲　花月英　常州班　品勝社　吳小松　吳小石　姜鳳笙　馮子美

邱德成　李君玉　劉雨田　小黑燈　王玉林　李寶廷　沈春林　胡壽慶　黃種蜜業　王再亮　朱菊庵　周潤泉　周沁泉　蒸桂蘇　筱良改

桃源小花園

法國大影戲院

在法界三洋涇橋南

今天夜戲　開演十一點半開

大本提早六點半開

中國第一痛史影片　紅燈照　七大本

武術機關長片　奇人怪　第四集十三十四大本

今天日戲

中國庚子事實影片　紅燈照　七大本

大滑稽　二大本

首歌預告

舞台　本院於下禮拜一起日夜開演實事新片

原址　地震聲中之情史八大本一次演完

愛普廬活動影戲院　APOLLQ THATERE

北四川路五十二號

今日日夜開映卓別麟新夫人巴賴女士主演

相思姻緣

時間　日戲下午五時半開映　夜戲下午九時一刻開映

價目　日樓上一元二角　樓下七角　夜樓上一元五角　戲樓下一元

即海甯路北首

新愛倫影戲院

美租界海甯路

今天夜戲開演九大本

快活大王卓別林仙蹤　潛水艇大戰四大本

武術猛勇長片　金錢禍　第四集三四大本

新卓別林　寶書一大本

今天日戲

快活大王卓別林仙蹤　潛水艇大戰四大本

武術長片　奇怪屋　第四集十一十二大本

新卓別林　寶書一大本

中市　愛倫預告　本院於下禮拜一起日夜開演滑稽大會羅克六大本卓別林二大本

舊址

共和影戲院

西門外方浜橋

星期四　日本地震片三本　秘密鐘四本　奪婦記第十二集四本

星期五　羅克二本　日本地震片三本　奪婦記第一二集四本

星期六　趣劇二本　奪婦記第一二集四本

星期日　羅克二本

今晚片多秘密鐘只演一次

價目　特別包廂每位半元　普通包廂每位三角六十　月樓每位二角四十　正廳每位一角二十　幼童減半收費

星期二星期四星期日皆換片

上海唯一之影戲院　上海大戲院　北四川路虬江路口

禮拜一起連演一星期

夜期價目　日戲五點半　夜戲九點一刻

最新艷情佳片　Cecil B, Demille's „Forbidden Fruit„　八大本

禁果

包廂一元　樓廳六角　樓下四角

日戲價目加演　鐵路潮第八集

此片實上流社會之一段風流艷史也有一安少年中人之黑幕與少年富紳一合併欲他去猶未之少年功勞一營業求其主人恐怕設法挽留一請其貧妻婦飾作富而因女與家少年相周旋久之弄假成真發生女之天夫羅敷有夫之愛但者果是不許生樂人園之禁果生為他出得採擷於如願以下多風波卒云

包廂七角　樓廳四角　樓下三角

先施樂園

唯一樂場

本園高聳雲霄結構幽雅樓台起伏花影扶疏因地制宜就勢取景具園林之妙境極佈置之奇觀入夜電燈輝煌笙歌悅耳幻術雜要件件皆精電影灘簧般般齊備諸君及時游樂盍興乎來

門券一角　童僕減半

佈置幽雅　地方清潔　游藝高尚　招待週到　斯際金風送爽　桂子飄香　諸君似不可不及時行樂也

新世界　義記

招登廣告　本世界交通便利游客衆多廣告收效之宏非他處所能及如荷賜登請向廣告部接洽

跑馬廳泥城橋南北部地道交通　門票小洋二角電梯小洋三角西菜券大洋一元門票在內

請賞菊花

▲自由廳　南北游藝芳會名花唱　京韻大鼓　小黑姑娘　大鼓迷戲　男女王起魁　幻術王鳳雲　女子吳玉奎　雙簧姑娘　京韻大鼓　李一品　技藝蓬勝　特別口技　人人笑　大鼓　鳳　南方戲法　幻術邱寶　巧要沈易奎　拉洋片孫連元　花鼓王雙鳳

本世界自由廳四圍置有各種菊花數百盆值茲秋涼氣爽品茗賞菊未嘗非人生之一大快事也尚希愛菊諸君以及閨閣名媛惠然前來是為至幸

▲北部自由廳　樓上日演打齋飯　夜演羅夢　冷官怕婊太太

▲北部第二劇場　日夜全本刁劉氏　蘇灘　古裝戲　西遊　表演胡君達　今悲歡　安笑社

新柳社　日夜　自由花　前本百花臺　十八九念念一

▲北部三層　偵探長片陸地飛行俠　本共三十一本　大加演滑稽趣片兩本

▲南部二層　改良新曲小蘭亭　日遊碼頭　夜張紀寶　中曲王新施　四明倪杏生　日演張鳳英　夜演滑稽圖　四明文戲相會堂　姑嫂買花

▲歐西魔術真奇

▲南部樓下第四劇場即跑冰場　揚州文戲梅林小秀張才日夜演王三清　無錫班劉召廷李日夜　寶妹成明親珠　張鑫儲　悲韻　捉放曹　雙何學明月　何亮學　六趙寶雪　伍春鳳　塔子溝　天小長庚　鴻禧鸞　鸞小鳳城　塔子溝

大京班

▲南部三層樓　彈詞名家小白蛇傳雙珠球　名家周玉香泉文球武　彈詞大家徐嘯雲　第一彈詞才子金連奎雙鈴龍　說書名家汪如雲　大家張少卿雙珠鳳

小時報　第二千二百八十七號

小言

◉曹府的半明半暗政策 （清波）

曹府忽然提出這久處閒曹的孫大鬍子做總理許多人不免奇怪有人說這是曹銳的明推暗擠的方法怎麼叫明推暗擠因爲孫寶琦的稅務督辦每月可實實足足拿到一千五百兩關平紋銀在如今窘迫不堪的政局當中這一席要算頂好的了曹銳要這一席不便推倒孫鬍於是便明推暗擠孫一登臺曹銳便補上稅務督辦孫鬍怎麼擠得住這危險艱難的政局沒有多少時候還不是要轟下台那時候曹銳不讓了這便是一種暗擠的手段曹府慣用這種半明半暗的政策上一次田中玉的上將是明升暗降這一次的孫閣又是明推暗擠唉！這叫做明鎗易躲暗箭難防政局前途多麼黑暗而危險呀！

小專電

◎汪有齡病重其病狀與周自齊相髣髴（2）（天風）（北京）

◎吳大頭新買之乃祖吳三桂王府初甚大樂後聞人言該府曾由清室賜予大將軍年羹堯年後失皇帝歡一敗塗地竟致賜死吳大頭因之不歡不似從前之高興（2）（秋雲）（北京）

◎陸軍部某司員領得許多印花稅票無所用之擬用大紙以印票粘成『飢不可食寒可不衣』八字寄示曹錕（2）（菲菲）（北京）

◎念六日衆議員王樞不認某議長有議長資格時有某議員大呼道『此處不是陳列館用不着大頭人陳列請到新新世界或遊園去吧！』滿場爲之鬨然（3）（在天）（北京）

◎顧維鈞前日由美運回衣箱等件被崇關扣留擬向渠討買路錢詎知顧以外交官優待納稅例向賀阿福交涉發還人咸稱外交官究屬比別官風頭足（3）（秋）（北京）

論

簡照南最後的一句話 （睨）

南洋兄弟煙草公司總理簡照南君生平富有巨貲前日彌留時簡之家族及其至友在側向簡君云君脫有不諱財產將加何支配簡曰『我是空身來的還是空身去財產不必談起』言訖而逝

德國今年之兩大發明 （文）

德國科學家今年所發明各件中最重要者有二一爲用黑油之汽車發動機此機較用汽油者爲平穩而方便倍之一爲一洗軟片連晒照片之機能於一小時內出片一千五百張此機誠爲影戲界及新聞界莫大之利器也（3）

◎王烈通函北京某報中有（邵瑞彭胆敢直諫爲人爲過付之人殊令人髮指鄙人非敢自誇區區人格比之他人容或不足比之邵君實在有餘）等語時人評之曰區區者小也區區人格則伊自亦認爲小人邵君票價五千伊謂（比之邵君實在有餘）則伊身價不止五千元可謂世界第一之貴豬（2）（在天）（北京）

◎前夜碼子和所排之紅菱艷張四先生張三先生均極贊美今夜碼君復演該劇四先生之如夫人及張鎮使之夫人亦同往觀賞（3）（適時）（南通）

◎更俗劇場新聘名伶陳小穆王桂卿已於三十晚到通不日即將登台排演狸猫換太子一劇（3）（適時）（南通）

◎華龍路陶宅前於本月二十六七兩晚連演堂會戲二次已誌前報昨晚（三十一日）又因壽事續演其劇目爲白牡丹麻姑獻壽桑蝶仙秘柯柔馬富祿連升三級程艷秋法門寺王又宸捉放曹余叔岩錢金福青石山白玉崑連環套小翠花得意緣余叔岩錢金福定軍山余叔岩小翠

巴黎會客廳中之無線電音機

無線電音機一物在中國尙屬僅見邇來法京巴黎貴族及富紳之邸第其會客廳或跳舞場中偏置彫刻精麗之臺上裝以無線電音機以佐娛樂云（3）（彥）

小新聞

花王長林雙搖會小余一人佔三劇且雙搖會中余反串花衫尤不可得（3）（老丁）（本埠）

●世界最大之空中炸彈 （白）

▲每顆重二噸

美國陸軍航空部於前日試驗新發明巨大空中炸彈每顆計重二噸於四千呎高之飛機擲下將地炸成一六十四呎對徑深二十呎之巨孔其飛起之塵土竟有一千呎之高並將飛機震蕩不已幾致傾覆云（3）

●京華劇界拾零 （在天）

時慧寶近編三顧茅廬一劇廿八日出演於華樂園座客極形擁擠慧寶去武侯做派雖稍欠佳而唱來確有動聽處郝壽臣之張飛亦不弱故是日觀者均極滿意

念八晚珠市口開明戲院爲梅蘭芳綴雲甫陳德霖王鳳卿四人合演之四郎探母故是晚開明院座位於前一日即已賣盡

東安市場吉祥園新由林顰卿所組之班在此演唱角色有林顰卿黃智斌康喜壽裘桂仙等諸伶近又邀入久無音息之著名鬚生吳鐵菴故營業尙稱不惡惟聞鐵菴因病尙未痊愈故祇允幇忙幾日即將休演云（3）

●張作霖得巨蔓 （天光）

▲認爲希世之寶

日昨吉林某旅長獻奉張一巨蔓長一尺九寸重七兩半體形完美無缺中外之識蔓者咸不能估其所値謂爲希世之珍故奉張亦愛如拱璧不輕示人（3）

有趣味的新聞 （晨花）

美國洛斯恩琪爾地方最近新建一狗旅館其規模甚大有狗房閒浴池及各種狗之娛樂品每一房間有一用人專爲狗洗浴刷毛及其他服役現該地一般愛養狗者皆寄宿狗於此旅館中云

●上海國際大競走 （西）

▲十八英里

上海之競走會今又復活日前開成立會決定下月十六日舉行第一次走路長十八哩規定章程六條即走時脚尖脚根必着地換脚時必有一脚在地超過同走者之時必讓開餘地云再走時沿途有公正人乘自行車隨察糾正一切（3）

藝術界消息

▲周作人氏近集其兩年來的短篇文藝論文五十三篇刊爲一冊名曰『自己的園地』列於晨報叢書中現已出版內分「自己的園地」「綠洲」雜文三部（顧愼夫）

▲美總統柯立芝性愛猫近有彫刻家台納氏用紅石彫一猫精細無倫呈諸總統得酬金五千金現美總統日必玩弄之視若珍寶云（3）（憶慈生）

影戲界消息

▲美國電影皇后瑪麗璧輻近攝一片名 Heart Othr Hills 又將門塔文之新片名 The Passion Flower 者已到滬聞爲上海大戲院購去（3）

小繙譯

▲美國有人發明一種鐘旁有許多小孔上註明時日可置各種字條譬如人於某時有事可將字條置入相當之小穴中及時則鐘能自鳴且字條自能躍出頗覺便利可省記憶力云（3）（長日）（譯美國科學雜誌）

▲紐約公立醫院前日來一患胃病就診者由院醫割治發見胃中貯藏鐵鎖匙十七具保險別針三只鈕子一機師用之尖釘一捲鉛筆刀一其最大之鎖匙計長四吋不知如何能入於胃中也（3）（Y）（譯念九日泰晤士報）

●周子廙死後 （秋）

周子廙一身所任大官不少位至代理大總統有人提議訃聞中刻入關恐某五爺援例作罷

周之病係魚口爲梅毒之一種係在廣東時遊狎娼司梅（粵云妓寮也）所染及赴法又染巴黎下妓之毒故此番疾作德醫克利成束手並且稍辱其姨太太即加劇之故臨死頗自悔

周之卹令僅治喪費一千元照他資格這幾個錢實在寃屈還不及一旅長之卹典何足以比猪仔之代價

周死後家產僅四五十萬（前電現款有誤）由弟自元與王叔魯商同分配款項咸由周作民經管京中追悼周會已漸漸鼓動中央公園當有小熱鬧也（2）

最完備●●最新穎

分類詳註的……

各界尺牘淵海

特價　祇限五百部

■限額無多……◉欲購從速

市上尺牘○多如牛毛○大都體例紊亂○格式不全○購者每苦不合應用○本公司有鑒於此○延聘海內通儒碩彥○應現代需求○採最新編制○輯成『各界尺牘淵海』一書○洗盡陳腐不合時宜之弊○無論何界信札○羅列無遺○體例完備○註解詳明○得此一書○寫信時無搜索枯腸之煩○文字上有無師自通之樂○洵爲酬世交際之秘笈○臨池必備之善本也○茲將本書內容特色略述如下○

◉本書特色

全書六十萬言共分（政）（學）（商）（家庭）（普通）五大類每類中又分十餘卷編制新穎子目井然雖種類浩繁查閱十分簡便

本書共有信式一千九百九十二通各體俱備與入通俗或雅俗隨意採擇

書中信式問答對照有射及時令者有借用典故者各體全備至於長幼之分尊卑之別以及頌揚語謙遜語叙事法客套式並稱稱謂至周且詳寫信只須認定門類一查即得

本書內容散文方面固已盡善盡美而政界程式慶祝頌詞概用四六駢文史於故典成語加以顯明之註解俾閱者易於會悟可以自由採用並得文字上直接之進步

■各界尺牘淵海■

全書八十六大卷總目列下

政界　報告類　諮詢類　請託類　邀約類　舉薦類　延聘類　辭却類　挽留類　催促類　借貸類　捐輸類　勸戒類　贈饋類　感謝類　通候類　慶慰類

學界　請託類　諮詢類　報告類　論辯類　介紹類　延薦類　辭却類　挽留類　邀約類　稱揄類　贈饋類　感謝類　借還類　索取類　催促類　規勸類　問候類　慶慰類

商界　請託類　諮詢類　報告類　營業類　籌募類　聲明類　借還類　索取類　催促類　詰責類　延聘類　辭却類　挽留類　撫卹類　感謝類　規勸類　邀約類　贈饋類　通候類　慶慰類

家庭　報告類　諮詢類　請託類　延存類　感謝類　贈饋類　邀約類　辭却類　催促類　借還類　索取類　稱揄類　規勸類　修候類　問病類　慶慰類

普通　請託類　諮詢類　報告類　延存類　介紹類　借貸類　辭却類　邀約類　贈饋類　勸戒類　[illegible]類　感謝類　問候類　慶[illegible]類　唁慰類

尙有細目一千九百九十二則不及備載

▲全書洋裝五冊　▲共裝錦盒一只　▲原價大洋四元　▲特價二元四角　▲外埠函購代寄　▲另加郵費一角

◉大陸圖書公司發行

上海四馬路中市書錦里東首

■外埠代售處■

▲杭州開智書局◉北京世界書局◉自強書局▲天津□東書局◎文華書局▲漢口東壁圖書社◉中華書局◉世界書局▲吉林中華書局▲蘇州振新書社◉文怡書局▲廈門新民書社▲太原晉新書社◉晉華書社◉奉天世界書局▲章福記書局▲南昌慎記書局▲南京共和書局▲廣州世界書局▲無錫文華書局▲汕頭中華書局○及各省各大書局均有代售

新出

六尺沈子培行書大屏四幅

上等宣紙精印　定價洋二元　外埠加一元六角

……

上海　北京　天津　有正書局發行

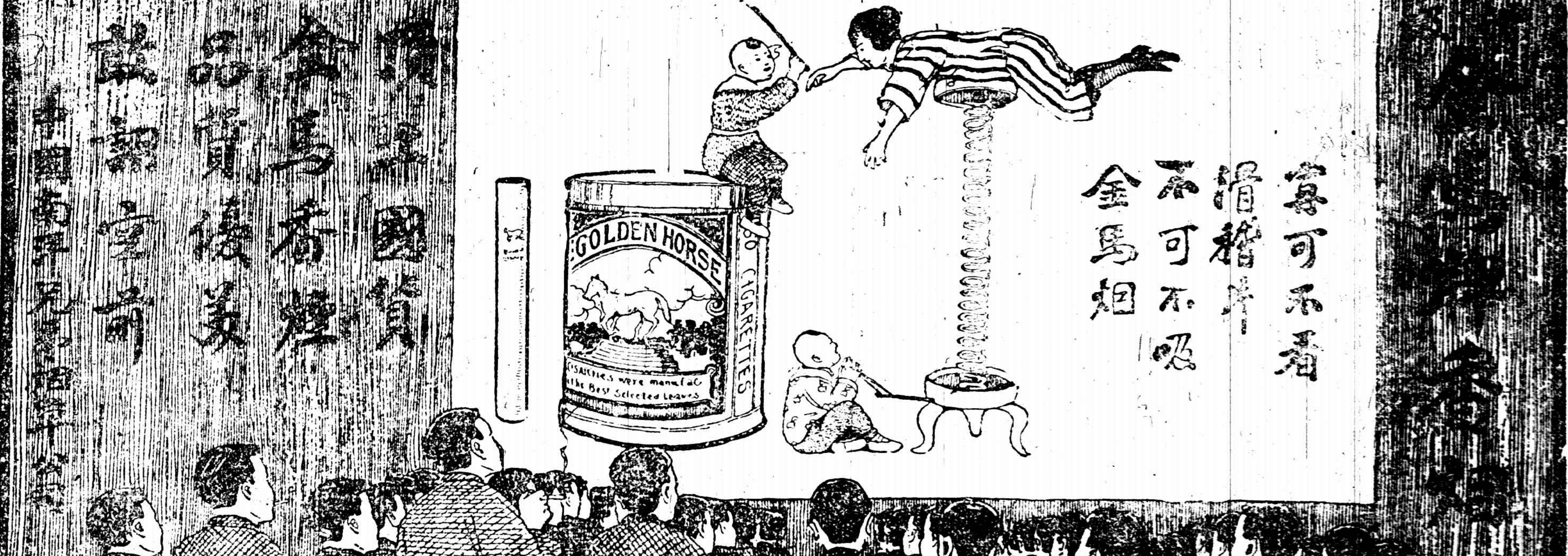

觀「紅顏薄命」後

謔厂

我從事往往看影戲而影戲裏頭最能使我滿意的實在百無一二最討厭的就是除了少數神怪和滑稽片子之外末後總不免以一吻了之還彷彿我們舊時盲詞小說脫不了落難公子中狀元奉旨完婚大團圓的俗套在編演者以爲這樣最能博一般看客的掌聲然而不曉得這正是表示文藝界的弱點實則與其使人鼓掌還不如使人唏噓來得餘味悠悠了新近我們中國自攝的片子偶然也染了歐化以接吻爲全劇結束的樞紐那才是自鄶以下更不足道了

卡爾登戲院上一期映的叫紅顏薄命我起初以爲仍舊是這們一回事一看之後方知不然原來這齣戲演的就是法國鼎鼎大名巴黎茶花女的故事這本小說是狠老的了像日本在十幾年前就有了譯本我還記得壬子年名畫家江小鶼氏在東京留學的時候就因爲扮演茶花女在電車內狂登上化裝廣告着實轟動一時據說留東外史裏頭也還涉筆及此啊就是新舞台初創時賣座的一齣新茶花未始不脫胎於此不過與原本相擬韻味差得多了如今卡爾登所映的影片畢取才於這部老書而片子却還是一九二一年美國女伶馬齊穆伐所演的

我國小說裏頭一部紅樓夢可算得刻心之作就中瀟湘焚稿絕命斷癡纏綿悱惻之致尤爲全書結晶類似這一路的筆法要求諸外國小說就要推「茶花女」了簡直可以抵得上異曲同工四個字焚稿等節在我國已有人編演成戲但是編者演者均不能下一番苦功所以這戲也沒十分存在的價值馬齊穆伐這一張「紅顏薄命」的影片都演得絲絲入扣面部角背影也是上上乘所以我認爲這天的戲是我所看影片中十分滿意的一片面結底我還是歸功於腳本「好片子從好腳本產出」這句話是我對於我國電影界的忠告到底還不錯啊

馬齊穆伐向來以善演輕薄女子得名這一齣戲裏的茶花女雖不是迷途淪落然而他在交際場中覷男子爲掌上的玩具實在和一個手腕老辣的妓女差不多所以馬伶演來恰合身分頭一遭有意引逗一個老年的登徒子不即不離煞是好看後來遇見了法律學生亞猛對他說道「啊！原來是一位法律學生但是研究法律還不如研究愛情能」說完狂笑這個時候他明知道亞猛對於他已經有些着迷有意再逗緊一步弄得那亞猛神志顛倒可是茶花女對於亞猛不過以小弟弟面戲弄之並沒發生什麼戀愛與所謂蓋覩五百年風流冤家却完全兩個情形

後來茶花女在家裏開宴狂飲起舞忽因興奮冒寒歸房去休息來賓也不在意就中有一個人向他的親戚某太太說他怎麼不爽快了那老婦道「他橫豎一年到頭生病的別理他」(彷彿這種口氣) 就這一語活畫出茶花女的多愁多病身文章細極妙極

茶花女在臥房嬌喘怯咳的時候連他平日最知己的某伯爵也不來看他忽然跑進一個靦腆初次見面的少年亞猛輕輕地道「你怎樣病了」這一句話雖則寥寥數字而至誠流露茶花女回頭答話那才是二人戀愛的起點但是亞猛屈膝求婚的時候茶花女將他的頭顱撫摩還覺得像慈母愛幼子的態度並不是真正對等戀愛直到第三場花間絮語並肩讀小說時的一吻才表現了二人戀愛的堅固這一幕有亞猛的朋友開同東偕其所愛女郎同來談話那是文章襯託法且預先爲茶花女臨終時鐘聲伏線石頭記實黛之用情得力在小說此戲亦是小說黛玉臨終聽得隔墻婚樂茶花女臨終聽得禮拜堂鐘聲雖則一個自身一個是他人而感觸相同造意一般所以我拿石頭記比擬此戲不爲不倫

亞猛的父親到茶花女處勸逼他不許與亞猛發生戀愛在一般觀者以爲此老太不解事然而以茶花女平日行逕看起來設使亞猛果和茶花女結婚未必一定是亞猛之福婚姻不自由果然是一件痛苦的事但是舊禮教也可以引青年到光明的路上去老者此舉或以爲未可厚非

茶花女因縱奢靡耗其資財以致要將他所有的汽車鋼琴等拍賣他便開單一一標註態度安閒沒有絲毫惋惜的表示美之則曰豪爽毀之就是荒唐繁華的都市中像茶女一樣的人恐怕不少 (未完)

劇本

程豔秋之風流棒

英曲詞

李珠英旦唱（南梆子倒板）在江邊深夜裏月明人靜又聽得那譙樓上更鼓齊鳴我這裏出繡門心中不定只可憐少年人犯罪無名（又唱元板）可憐那弱書生怎禁得寒冷尋速婆設一法放他逃生（又唱）我這裏近床前將他喚醒又恐怕驚醒了船內之人我只得悄聲兒將他喚定惟有我心內事難以言明

（李珠英持書卷上唱）獨坐在繡床前心中煩悶終日裏對春光容易傷神薄命女怨孤單無人作伴我只得把書卷來送殘春

（西皮慢板）孤身女寄人家百無聊賴看偏了一年中花落花開每日裡鎖眉山怕添螺黛見春花和秋月懶傍妝台雖然是我姑夫中心憐愛怎奈我傷孤另無計開懷（又元板）怨天公作弄人姻緣錯配最可憐弱書生千里尋來這就是薄命人將你苦害辜負了有情的年少多才

（旦上唱）昨夜晚聽見了連婆報信我終身許配了意中之人雖然是巧良緣得從心願但不知謝小姐怎樣的心

（又上唱）來到了洞房中將身坐定要警戒那荊郎負心之人叫了聲你與我兩旁站定等候了新郎來亂棍施刑

（末場旦唱二六）在貴陽爲甚麼裝模作樣臨婚逃走爲那樁來到桂林圖別想大不該與謝府又做東床你是個少年人良心喪盡要將我宦家女戲弄無常叫了聲你與我們前立枕好叫你今夜裏難做新郎

小說

社會小說 黑暗上海（三二）

（清波）

第八回 虎嘯狼吞印花八十萬 波譎雲詭鐵柵五小時

任夢竹候余仲虎去後忙來告訴丁何二人那南京老三這時候穿好了衣服裝扮停當提了一隻藤花手袋對何禮圖道阿何明天見我要去了何禮圖一把拉住道怎麼明天見你夜裏不來了嗎南京老三道今天是禮拜三他夜裏要回來的怎麼好走得出何禮圖道哦那末只好明天再見了丁紫彰道就是要走也可以吃了晚飯再去不遲南京老三道不成功他七點二十分這一班車要回來的我非回去不可衆人也不再堅留南京老三便去了任夢竹問何禮圖道這人到底什麼路數何禮圖笑了一笑道他是火車上查票員的家小這查票員一天在杭一天在滬他杭州有一房家眷上海也有一房家眷杭州家眷怎樣不得而知不敢胡說上海這房家眷就是這南京老三查票員這一天住在杭州時南京老三便大大的自由活動等到查票員住在上海這一天老三却端端正正住在家裏查票員那裏知道所以杭滬火車上幾點幾分車開車到南京老三記得頂清爽任夢竹道該死該死這種無恥女人你還同他混在一塊兒幹什麼何禮圖道我們也不想討他回來做家小不過同他鬼混混怕什麼我也勸過他好好的人何必拋頭露面出入旅館幹這種生涯萬一給男人曉得了不好老三道他男人給他的錢委實不敷用要向男人多要些男人也說沒有沒法子只好混點外插花貼補貼補絲襪皮鞋之費萬一被他撞見了他不[illegible]我便能他若和我多講幾句不尷不尬的話爽性拆了姘頭各散大吉任夢竹聽了這話不禁歎口氣道咳皮鞋絲襪也不知害了多少上海女人的名節丁紫彰道你要說仁義道德的話上海是不適用的別的不必說譬如王仲忱這傢伙圖吞我們行裏八十萬印花稅票還夠人格嗎任夢竹道且慢善惡到頭終有報八十萬印花吞得了嗎我看不久就要見顏色了剛纔余仲虎來告訴我他已經遣兵調將著手偵查了夜裏十一點鐘以前一定有消息他此刻約的倚虹樓一會我們必須前去禮圖你快點起來嚜再不起來我和紫彰真要動手硬拖你了這時候老三已去了還有什麼人救你的駕何禮圖道我起來我起來我本來要起來肚子裏正有些宣告飢荒呢說罷忙起來穿好衣服恰值余仲虎從倚虹樓又發來請客票催請三人不便久延便赴倚虹樓任夢竹又替丁何二人向仲虎介紹一番各人點菜開樽暢飲略談了一些風花雪月無關緊要的話忽然門外走進一個三十未滿二十六七的瘦削少年穿了一套時式緊小的灰色洋裝余仲虎見了忙招招手那少年便走了過來仲虎便介紹那洋裝少年與任丁何三人相見道這是我們那裏一位鄂辦律師錢醉艾錢大律師錢醉艾也謙遜了一回余仲虎忙招呼錢醉艾點菜錢醉艾道我已吃過了已有八成飽現在只須再吃一客點心便了我有要緊話和你說呢說罷忙拉余仲虎到外邊陽台上附耳密語嘰哩咕嚕說了半日只見余仲虎連連點頭任夢竹等只顧吃大菜也不去管他們的閒事須臾余仲虎和錢醉艾進來仲虎笑迷迷的對任夢竹道恭喜恭喜事體居然有眉目了 (未完)

汽車大王亨利福特成功史（續）

農花

何謂自動決定也就是自己決定這個簡單的解釋就是鞏固思想的一種能力並且能使這種思想現于事實何謂鞏固其簡單意義就是在普通阻礙下的一種思想而能使他漸漸的生長足以抵禦其他思想的侵入要知道我們人類生就有一種抵抗性譬如叫小兒做件事他做起來一定失敗無好結果如果這件事的確出於我的思想中而情願去做的其結果一定可觀這種情形確是天然妨止他人的思想來命我動作的阻物並且也是一種天然過程使我們動作之前必須下一翻思想美國醫生許依氏他醫治病人的唯一方法就是使病人把「我病日愈照每日所施行的醫方」這句話早晚念讀據他說病人而能如此重複誦讀必能將這種意志深刻在心中乃由這種意志漸漸成爲事實這一例很可證明自動決定是十分重要的 (未完)

◎東方女子廣告社出版◎

東方小說特價

本雜誌月出一大冊第一期已出版封面由王鈍根先生題字內容有天虛我生葛建時諸文豪朱恨波黃閨韻諸女士等傑作風景人物插畫四十餘幀尤以女子跳舞國技諸圖爲罕見之珍品第二期亦正在排印材料更爲豐富定價預定全年四元半年二元五角零售每冊五角郵費在內茲當出版伊始爲優待閱者起見第一期發售特價全年二元半年一元二角半每冊二角五分書出無多定購從速

▲定購處上海博物院路安仁里老大東公司 乙360

大世界

中國第一俱樂部 游券每位洋二角

二層樓 電光影戲
大京班 男女合演
顧無爲 林如心 男女新戲
影戲場 長片影戲
王永春 紹興文戲
小阿友 四明文戲
星期園 滑稽新戲
精舞團 哈哈笑戲
李文林 揚州小戲
光裕社 化裝彈詞
龍鳳班 無錫小戲
馬金生 馬媛媛 申曲小戲
吉天相 大套魔術
和合班 驚人柔術
張嘉玉 張玉英 童子雙簧
張鳳祥 大小戲法
王美玉 女子蘇灘
王殿玉 三弦拉戲
范少山 范醉春 男女蘇灘
鄭少賡 化裝蘇灘
顧詠梅 女子宣卷
孟吉春 富春林 男女雙簧
黃玉山 特別口技
木板張 改良快書
金小蘭 京音大鼓
金小香 京音大鼓
金小梅 歌唱詞調

劉大愛 梨花大鼓
劉香雲 金小艷 京音大鼓
安徽班 安徽小戲
吉許三 戲述相聲
鍾三姑娘 京音大鼓
鍾姑娘 京音大鼓
白雲鵬 特別大鼓
方瑞珍 歌唱蘇曲
金小樓 歌唱生調
林玉雲 歌唱淨調
高第 歌唱青衫
筱桂紅 歌唱生調
筱翠紅 歌唱生調
訪漁 歌唱生調
顧翠聲 唱歌旦調
高彩雲 歌唱生調
憩情 生旦彙唱
艷秋軒 歌唱生調
亦夢 歌唱生調
方寶寶 俞調崑曲
富少舫 歌唱生調
劉芙峯 歌唱生調
宋琴 生調旦調
鳳雲 歌唱生調
郭少梅 聊齋
黃兆熊 珍珠塔
沈健庵 落金扇
張步蟾 雙珠球
夏荷生 三笑 描金鳳
朱少卿 大紅袍 福爾魔術
陸鳳儀 楊家將

六零六

人身所患一切大小瘡瘍大抵不外濕毒二者所釀成故纏綿潰爛甚難治愈茲六零六內服聖藥久積清血毒去風濕之靈驗良品不論新舊梅毒魚口便毒惡毒諸瘡濕毒癬疥風濕癱瘓四肢酸痛胎火胎毒血熱血瘀婦女子宮發炎赤白帶下小兒胎毒等症服此藥數瓶自得根本清源之妙如皮膚已成破爛可兼用本藥房之六零六外搽藥膏即能生肌拔毒其效如神

價目內服聖藥每瓶洋一元七角五分外搽藥膏每盒洋一元樣盒洋二角

上海四馬路太和大藥房發行

麒麟保腎膏藥

今有大批到申

此膏神效無匹爲培元固本養氣增精之聖藥

總發行所上海英大馬路英華街惟新里維羅廣告社

總經理處上海五洲大藥房太和大藥房

外埠分售處各五洲分藥房

價目每張大洋七角 每打大洋七元

汪退谷九言大對聯

[illegible] 上海有正書局啓

新出 康南海篆書詩稿

定價大洋三角

上海北京天津有正書局發行

雙妹老牌雪花膏

此膏香滑而不膩潤澤而不燥專治男女肌膚暗晦面皮粗魯於秋冬時候手足爆拆及男女剃鬚剃面後面皮皺拆一用此膏自然寬滑如恒或婦女修面發癢即當搽之無不立效凡洗面後常以此膏敷面能使顏容嬌嫩轉媸爲妍誠修容清潔之妙品也

白色 大號四角正 二號二角半 三號一角半 筒莊一角半

紅色 大號五角 二號三角

總發行上海南京路 杭州太平坊 南京下關

廣生行有限公司啓

教育世界

第四號目錄

社評
大學中學程度銜接問題……賢江
評論
中學男女同學問題……爾松
專論
縣教育局的任務……祝其樂
提倡語體文的理由和方法(下)……吳研因
調查
北大本年度招生統計……東原
通信
北京中學課程研究班近況……杜元載
青年世界
青年們應該怎樣做……實庵
天津青年問題討論會緣起及章程
天津青年問題討論會對外宣言
專載
中國青年週刊發刊詞
雜感
是誰之咎歟？……健夫
同樣是個教員……爾松

社評

大學中學程度銜接問題（賢江）

▲中等教育的不好呢？
▲大學試題的過高呢？

從本期所登北大招生統計看來，有兩點可以特別注意的地方：一是錄取者對於投考者的比例相差甚大，（幾乎只有二十分之一）一是數學得零分的最多，國文只有四十分的占百分之四十七。而據錄取的標準看來，錄取名額之少，實在全因程度不及。於是我們似乎可以斷言：我國的中等教育是失敗了！

但細思一下，覺得這個問題並不這樣簡單。而且這樣全稱肯定的說中等教育失敗，未免要叫辦理中等教育者受冤曲。爲什麼呢？因爲我覺得這個問題的關鍵，在乎大學和中學的程度是不是銜接得適當。譬如國文的不及格，也許因爲那幾個國文試題是超於一般中學畢業生的程度了。而且現在出試題的人，未見得於中學畢業程度和大學入學程度有十分明確的把握，但我們也得原諒他們，因爲實際上確實還沒有定出一個明確的標準來；恐怕多數還只是憑着主觀來出題目的。還有一層，同等程度學校的入學試題，未見得一定難易一致的。既不一致，那麼某個學生投試題較難的學校便不容易錄取，若考試題較易的學校便竟不難錄取。如果這樣，便不好說那個學生是否確有升學的程度了。

所以我以爲大學和中學的程度銜接問題，實爲第一個要解決的。而各中等學校的教學方法，當然也要設法改良，特別的是國文和數學的教學法，因爲我們雖然不敢斷定的說中等教育失敗，但是中等教育的應該改進—不單在教育方面，也在訓育方面—實是顯而易見的。

我希望從事大學教育中等教育及一般熱心研究教育問題的人能起來討論這個問題。

評論

中學男女同學問題（爾松）

我聞得春暉中學已實行男女同學，心裏非常快慰。但我讀了經亨頤先生「本校底男女同學」（登在該校半月刊「春暉」第十六期）一篇演辭，不覺要說幾句話。經先生對於男女同學根本上還有些懷疑，所以他說：「我對於這問題，並不是極端主張，我以爲極端主張男女同學，也說不出如何理由。…我認爲男女終以分別教學爲宜，在初中時代更宜分學。假使在國立學校，當然不必同學。男學生有多少，應設學校幾所。女學生有多少，應設學校也要幾所。決不能以女子求學沒有地方，來做要求男女同學的理由。」我知經先生於教育上很有經驗，這些話當然不見得完全無理由。但我們現在且不談理論，專從事實上講經先生的話，究竟能否實現呢？目下的中國教育經費這樣的窘迫而困難是誰都知道的，就是將來政治清明了，教育經費也不見得就能夠寬裕，這也是可以想到的。所以「男學生有多少，應設學校幾所，女學生有多少，應設學校也要幾所，」這一句話，要望之現在負教育責任者來實行，果然是夢想，即期之將來的教育當局，其勢也是不可能。萬一經先生的話能有一部分實現，國家果然開了幾只女校，那也一定很不完備的，在女子求學上一定很吃苦的。譬如北京東南兩大學的分系分科非常複雜，以現狀論，有幾科有女生八九人，有幾科僅有一二人的，試問如果另設了個女子大學，那時能否因爲一二人緣故，另辦一系一科呢？　就是初級中學因爲經濟和人才的限制，分開辦理，也一定是很多簡陋，非常不經濟不合算的。所以從事實上論，不論大學中學，都有絕對男女同學的必要。

經先生又說：「初中時代，男女學生彼此人格都沒有確定，倘提早交接，五年十年以後，一個上進，一個墮落那什麼樣！……在初中時代講男女交際，兩心調和，其結果將來彼此人格變更，和指腹爲婚的不合理實在相等。所以本校的男女同學，要認明白，既不是小學時代的兩性調和，又不許同學爲男女交際機會。」其實進而說是有些不合理的。因爲經先生說這句話時，一定誤認男女交接就是男女戀愛了。要知男女交際是一事，男女戀愛又是一件事。正當的異性社交的青年，應該竭力培養性智識，性道德，和異性交際習慣上的素養，斷不該因噎廢食，以誤傳誤的把同校的男女學生，勉強加以隔絕。所以一方實行男女同學，一方又不許男女同學間有交接機會，我也不以爲然的。

專論

縣教育局的任務（祝其樂）

自從縣教育局規程頒布以後，各縣勸學所都已紛紛改組了。經過一翻新改革，必有一種新氣象，這或者是地方教育的一線新希望吧。

縣教育局的任務，規程中並無詳密的規定，原文第二條云：「縣教育局長商承縣知事主持全縣教育行政事宜並督促關於該縣之市鄉教育事務」。可知局長的職權非常重大。現在參酌外國成例，考察內地情形，從縣教育局的全體—局長，董事，指導員—着想，分析其任務如左：

（一）教育行政方面

㈠預定進行計劃；做事有預定計劃才能順序進行，有條不紊。教育局是全縣教育行政的中樞，應當有遠大的目光，預定十年五年的計劃。然後根據這個大計劃視需要的緩急，再定分年分月的小計劃。務使效率增高，時間經濟，雖人有變動，而事不停頓。（按教育局應有一種逐年進行計劃預定表，由局長執行。）

㈡籌劃教育經費；經費是辦學的要素，教育局負有籌劃的責任。舊有的學產要秉公整理，不敷的款項要設法捐募。畝捐，學捐，物產附捐以及地方上種種公產，都應次第舉辦；擴充教育經費，總之以一縣的錢財辦一縣的事業，這是極正當的辦法。不過鄉民無知，起先或者要用一翻勸告曉喻的手續罷了。

㈢實施義務教育；實施義務的命令雖已頒布多年，而各省之切實進行者，除山西外，實不多見。就我們新昌一縣而論，三十萬人口祇少有三萬學齡兒童，而據民國十年統計，已入學者不過五千人，即六分之一。長此以往，教育決無普及之望。所以實施義務教育，在今日非常緊要，教育局應負積極推行的責任。至於實施義務教育的辦法，最重要者有以下四種：

㈠調查學童；調查各鄉區學齡兒童之多少，以便逐年開班設校。人烟稠密，學童衆多的地方，單獨設立一校；住民疏散，學童稀少的地方，數村合設一校；村落毗連，往來便利的地方，可合併多不完全的小學而成一大規模的聯合學校；土地貧瘠，生計艱難的地方，也可採用半日制，間日制，節季制等變通辦法。因地制宜，總以先普及後提高爲原則

㈡培植師資；舉辦義務教育需要許多教師。這種人材斷不是幾個省立師範學校所能供給的。最好各縣自辦一所農村師範，需要多少人材，就招多少學生；需要何種人材，就設何種課程，再妥當也沒有了。此種師範應男女同校，招收高小畢業生，二年修畢；已任教師一年以上者得減少一年，將來義務教育普及可提高程度延長至三年。

㈢支配經費；籌劃經費是教育局的大責任，既然籌劃妥當了，怎樣支配，也應當要加以考慮。或以教師人數爲標準，或以分班多少爲標準，或以出席學生爲標準，或以教學成績爲標準，或以學區貧富爲標準，或參合數種事實爲標準；每校津貼常年費若干元，開辦費若干元，當局者應統盤計算，爲求適當最公平的分配。

㈣劃分學區；以一教育局管轄全縣的教育，人力有限，勢難周到。況各鄉情形不同，更難爲個別的適應。所以各鎭各鄉，應視地域的便利，劃分爲多數學區；每區設教育委員一人，承局長的指導，襄辦本區內的教育事務。

㈤推廣女子教育；男女應受同等的教育，迄今已毫無疑義。但反觀內地各縣，女校不過一二所，學生不過數十人，眞正少極了。此後亟應特別提倡，各小學都應兼收女生。鄉間頑固之域，可用通俗演講以勸導之，設優待條件以招徠之。女教師也要多多培植，因爲小學教師以女子最爲適當。

㈤檢定教師；歷來檢定小學教員，都是有名無實。教育局爲愼重師資起見，應詳訂標準，聘請專員，把全縣小學教師，一一加以檢定。合格者給以証書，儘先任用；不合格者責令補習。此後凡高小畢業生不得直接充當教員。此事初行雖不無困難，久之效果自見。

㈥改良私塾；在學校教育未普及的時候，多設私塾也未始不是一種補救的辦法。不過私塾的內容，應當加以改良。三字經，千字文以及種種不合社會需要，不合兒童心理的教材，都應廢去。教法也要活動些，墨守陳規，摧殘個性的老古董，再不容於今日的教育界了。最好趁放寒假或暑假的時候，召集私塾教師，開個講習會，把他們的私塾漸漸改爲單級學校。其有特別情形，不能改校的，不必勉強；但是教育局要一樣負指導視察的責任。

㈦教育統計；事實一經統計，瞭如指掌。教育局應製各項逐年統計表，以覘教育事業的興衰得失。當局者得此可定進行方針，參觀者得此可知全縣概況，教師可從此而評判其教學的效率，人民可從此而明瞭其納稅的代價。所以教育統計，必不可少。（江蘇各縣教育局多有專聘統計員者，我以爲教育局事務員中祇少須有一人懂得統計方法。）

（十一）學校教

㈠考查成績；考查教學成績是指導員的責任。從前主觀的批評多不可靠，最好能應用種種客觀的教育測驗。不但可以個人比較，團體比較，甲校與乙校比較，而且一縣可同他縣比較，一省可與他省比較，成績考查的結果，可以知道學生的能力，可以改良教師的方法，可以判斷教育的效率。（此種教育測驗多係中華教育改進社聘請心理專家製成，由商務印書館出版，每種都有用法說明書。）此外指導員應與教員作誠懇的談話，或範教，或討論，以促進教師的方法，鼓舞服務的興味爲目的。從前視學員一年兩次官樣文章的視察是完全浪費，不中用的。

㈡規劃課程；課程要因地制宜，部章固不中用，省制也難適合，最好各縣教育局召集教育專家及有經驗的小學教師，開個課程審查會；根據地方情形，定出一個最低限度的標準來。這個標準各校都須達到，此外不妨自由發追。譬如新昌一縣，百分之八十以上都是農民，所以小學校的自然研究與農業常識，應當特別注重，作爲各科的中心。

㈢審定教本教具；要小學教師個個自編教本，自製教具，是不可能的。好在近來商務中華新出版的小學課本，已經比較的進步了，購用自然便當。不過書局編書是預備通行全國的，其中不合地方需要的材料，在所不免。所以教育局尙有審定教材的責任，無用的刪去，有用的加入；取捨既有標準，使用自然便利。常用教具如模型，標本，掛圖，參考書等類，也要加以審定，介紹於各小學。

㈣改進校舍設備；校舍設備都與教學效率有直接關係。光線不充足，空氣不流通，有害於兒童的健康；游戲玩具是兒童的第二生命，尤其重要。內地各小學的校舍，大抵借用祠堂廟宇，自然多不適用；限於經費，無可奈何。教育局應定一校舍標準，使新者有所遵循，舊者可以改造。其他必需的設備，或自造，或購置，亦當使之設法辦齊。（學校經常費祇少須有百分之二十作爲修理校舍及添置設備的費用。）

㈤組織教育研究會及參觀團；欲求教育的進步，非共同研究不可。小學教育應有一種組織，平時可以通信討論，交換意見；假期可以會集一堂，互相切磋。或看書或演講，服務期間的進修，教育者是必不可少的。教育研究會的功用就在乎此。參觀團擇人之長，補己之短，也有許多好處。凡此種種組織，最好由教師自動；否則教育局也要隨時提倡，併且加以輔助和指導。

（三）社會教育方面

1舉行通俗講演；各縣通俗講演所，成立多年，效果未着。推究其故，不外：㈠講演次數太少㈡講演題目不切需要。這種糜費無補的通俗講演所，教育局應加以整頓。城區祇少每月二次，鄉間祇少每月一次，講題須經教育局審定；未講之先須與當地各界領袖談話接洽，以收實效。倘能佐以幻燈影片，那就更好了。

2推廣通俗圖書館；圖書館不是藏書樓，應當要推廣閱覽，通俗圖書館不是國學研究所，應當要多備平民書報。我看各縣的通俗圖書館，大多數有名無實。爲今之計，惟有添置通俗書報，擴充閱覽範圍，使一般平民，學生及小學教師皆得充分利用。倘能附設巡迴文庫，使各鄉也得同沾利益，更爲完美。經費方面，可議定獎勵辦法，向各界指募。這也是教育局一部分的責任。

3整頓公衆運動場；公衆運動場應爲公衆謀幸福；設備要增加，場地要保護，游戲運動要派人指導。（教育局職員中須有一人兼負管理公衆運動場的責任。）

4取締戲劇；戲劇本爲社會教育之一種，足以感動人心。但淫詞邪曲，傷風敗俗，非加以嚴格的取締不可。我以爲教育局應設一戲劇審查委員會，把各種戲劇，詳細審查一下，認爲傷風化者，一律停演，一面知照警察署共同執行，違者拘罰。

教育的目的在於補救不識字的成人。以最經濟的人力獲最完滿的效果。各地試驗，成績卓著。費四個月的光陰，教完最適用的平民千字課；佐以幻燈，一人可教數百；倘能各界同心，積極進行，中國四萬萬同胞，不難個個識字。這雖不是教育局的專責，但提倡援助，也理所應當。

文字寫完了，教育局的任務決不盡於此；還希望實際從事的先生們，加以斟酌補充爲幸。

提倡語體文的理由和方法(下)（吳研因）

有人說：（你主張語體文的理由，固然不錯了；但是要叫慣用文言文的先生們，大家依你，這也是「削足適履」的「春秋大一統思想」罷！）我回復他說：的意思，不過對慣用文言文的先生們，下一個切實的勸告，他們假使無理的悍然不聽，我也當然沒法的。不過世界教育會在美國集會，我國代表，報告全國識字人數，只佔百分之三十，（我疑心還是虛報，沒有百分之三十。）引得各國代表深爲駭異，這種可恥的新聞的負責者，却不能不歸之於頑固的先生們。因爲文言文不減少勢力，要教育進步是很難很難的，教育不進步，識字的人不多，這種責任，別人決不能担負！現在全國教育界，正打起了鮮明的旗幟，在那裡提倡平民教育，把什麼六百字的平民語體文讀本，和平民千字課本，教授平民，要他們讀書識字。但是又一方面死沈沈的空氣裡，却充滿了文言的文件文告；提倡平民教育的先生們做起文章來，也往往裝腔做勢的，遏緊了喉朧，唱著文言的調子。那麼平民即使識字之後，在這環境裡究竟有什麼用處呢？勞乃宣的簡字，已成了過去的曇花一現；我恐現在的平民教育，假使不同時提倡語體文普及，也不過無根之木，無源之水，不久就要枯竭的哪！

我總算是一個提倡語體文的掮旗打傘者。民國五年以來，七八年中，沒一時不注意這問題；（民國六年中華教育界登載我的主張，並且在某學校試用語體文教學。）平時發表的文字，也以語體文爲主；有一派不了解的人，或者要說我時髦。時髦兩個字，似乎是中無主宰「人云亦云」的一個惡名詞。但是提倡語體文，往往只落得青年人引爲同調，却失了大人先生們的同情；不肯裝腔做勢的揑着古文調子，討大人先生們的喝采，以便跟在他們後面伸手討飯，這種時髦，也不見得便宜罷！

現在我敢誠心誠意的，勸告同志：如果要望教育發達，我深信提倡語體文，是一個最要的條件。我們在這時候，還該大聲疾呼的作一個大運動總提倡才是。現在據個人的意見，我們除掉自身發表意見，常用語體文外，並且要使多方面的機關或個人和我們同調。現在姑且把我所想到可向他運動的方面，寫在下邊：

一、各省各縣各市鄉的教育會，以及其餘的各教育研究機關，我們要請他改用語體文行文通告。

二、教育部教育廳教育局以及其餘的各教育行政機關，我們要請他改用語體文行文通告。

三、中學以上各學校的入學考試，我們要請他們萬萬不要歧視語體文。

四、中學以上各學校的教員，如果編輯漢文講義，除成文外，我們要請他改用語體文編輯。

五、政府省政府縣政府一切政治法律機關，我們要希望他參用語體文發佈文告。

六、各省各報館，我們要聯絡他，請他們提倡語體文。把言論新聞也大半改用語體文編輯。

七、各種編譯書籍的機關，我們要請他改用語體文；並且發行用語體文注疏的古書。

八、大人先生，名流碩彥，我們要請他「以身作則」的多做語體文，以爲社會的倡導。

九、商家工廠，我們要請他用語體文做廣告，通信札，不要之乎者也的假斯文，

十、各小學校，我們要執著爲令去要求他一律改國文爲國語，不准再用文言教科書。但是因爲免除困難起見，不強迫他定教注音字母和定用國音。

至於運動的方法，我們除各向所接洽的機關個人，勸請之外，還當有許多特殊的方法，例如糾合同志，或者出各地學生會，連合各學校，扯起了旗子，定期遊行，到處演說；並且在各學校門前，常常揭示語體文的文字；或者聯合同志，向教育機關請願；這都是多少有些效力的辦法。我以爲語體文運動，確實是文化運動中的一種最切要的運動，比「五四運動」的價值高得多。因爲「五四運動」是政治的運動，語體文運動，才是普徧於民衆的文化運動。運動的結果，假使好的，將來教育容易普及，文化容易普徧，這豈不是一椿很快意的事情嗎？我們中國大多數國民，馴馴服服的，聽著軍閥官僚紳士們的擺弄而無法反抗；並且有許多人站在軍閥的旗幟下，替他們拚命殺人而甘心；一言蔽之，這些人沒有知識罷了。聚群盲而成國，自然眼睛亮而心術不正的人，要去欺壓他們，做他們的皇帝。反是，大家都是亮眼，誰還敢欺壓誰？沒有知識的最大原因，就是不識字不讀書；不識字不讀書的最大原因，就是文言文不容易使人了解。現在先提倡改文言文爲語體文，幫助學校教育，平民教育，使學生平民們，容易了解文字；一方面再把知識籍借著容易了解的語體文，灌輸進去，使他們眼睛亮起來；這不是最切要的文化運動是什麼？

有人說；語體文運動，當然成功，所謂「水到渠成；」在此時期却不必汲汲遑遑，但是我以爲單獨的進行，勢力終覺不厚。譬如某小學校用了語體文教授兒童，兒童畢業之後，投考到某中學校，假使這中學校的校長教員歧視語體文的，那麼這畢業生就在不取之列，這小學校也受了莫大的影響。水到而下流壅塞不通，如何是好？所以我終以爲要及早有一個大運動總提倡才行。

不過最後我要聲明，我們的語體文運動，當認清兩層意思。一層語體文運動，不就是文學革命的運動；文學革命似乎是要根本推翻一切舊文學的；語體文運動，則不過去掉形式的文言的束縛罷了。除掉民衆通用的應用文以及兒童的詩歌以外，其餘舊文，輓聯，舊詩舊詞，……儘不妨和新的創作並容。一層語體文運動，也不就是注音字母的運動；注音字母的運動，似乎要把漢字廢除；語體文運動，則不過解放文體罷了。我們深信在語言未曾統一師資極其缺乏的時候，衍聲的注音字母，決不能取衍形的漢字而代之；所以不主張把注音字母替代漢字。以上兩層意思，請閱者注意認清！我不是胡適之的後備軍，也不是黎錦熙的同調者；我不是不喜歡附和二位，或者要緩和反對派的怒浪，因爲我有我的主張。

末了，我再鄭重說一句；「贊成我的主張的，請你們知之即行！反對我的主張的，也請你們不吝賜教！」

調查

北大本年度招生的統計（東原）

今年北大入學考試，投考者竟達二千四百八十八人，爲歷年所未有。而錄取者只百六十三人，僅佔千分之六十六，較諸去年，相差遠矣。一般人士，遂以爲標準過高之故，實則中等教育程度之低降，未可爲諱也。聞該校將有詳細的成績報告送致各生所來之母校，以促各校之改進，然此項籌備甚難，不知何日始可功竣。記者原欲就所有國立八大校考試成績，作一系統的報告，茲先將北大考生省籍及錄取人數表，錄之如後，將日調查他校有得時，當逐一披露。各省教育成績之優劣，藉此不難測知一二矣。

十一年度北大應試及錄取生省籍人數表

（以錄取之比例計序）

●江陰

●縣青學校運動會　江陰中縣青學校、每逢秋季、須開運動會一次、藉此鍛鍊學生、考驗體育、本屆運動會、定於十一月三日舉行、其節目如下、(一)早操、(二)二百二十碼賽跑、(三)原地跳遠、(四)百碼賽跑、(五)柔軟操、(六)擲鐵球、(七)八百八十碼賽跑、(八)柔軟操、(九)跳遠、(十)原地擲鐵球、(十一)四百四十碼賽跑、(十二)低欄賽跑、(十三)兵式操、(十四)跳高、(十五)柔軟操、(十六)撐竿跳高、(十七)五十碼賽跑、(十八)一英里接力賽跑、並定每人至少須入選手運動一種、至多不得過四種、屆時必有一番熱鬧也、

●縣農會改選會長　江陰縣農會、一再改選未成、該會員胡楨陳嵐等、迭電實業廳、令縣召集改選、二十九日爲五次改選之期、下午三時許、在邑廟東廳開會、出席會員一百三十八人、正會長吳廷良主席、行政長官、有政務主任黃玉深、代表張知事蒞場監督、分發選舉票用單記法投票、開票結果、由副會長趙廷唱名、鄒廷甲得一百十一票、當選爲正會長、副會長票數、計姜洪五十七票、吳榮五十二票、均不足法數、再行定期改選、職員之當選者、有陳景辰等十六人云、

●黃橋鄉市集之火災　江陰縣屬黃橋鄉、爲青陽至焦溪孔道、市集尚稱熱鬧、不料於本月二十六日夜半十二時、被源泰生南貨店隔壁之朱姓家失愼、頓時冒穿屋頂、火光燭天、時適天燥風緊、致一霎時間、西首之顧信昌南貨店、對門之協豐南貨店等、同時着火、南北街道、因之阻斷、救火人員、束手無策、値至天明始熄、綜計是役、該市集精華燬去大半、信昌女主人楊氏爲入內搬搶什物、竟遭焚斃、源泰生內附設之郊外郵箱、亦被燒去、附近波及損失、約在萬金以上、現被災各戶、正謀善後之策云、

●常州

●請禁侵佔河道　本邑水利研究會、以各鄉沿河人民、侵佔河道、三十日函請縣署嚴行禁止、其文云、沿河人民、僭佔河道、曾經敝會函請貴署通令各市鄉禁止在案、乃近查沿河居民、依然罔顧公益、建築房屋、修葺駁岸、往往任意僭佔、既經察覺、又復藉口成功不毀、要知僭佔官河、早干厲禁、稍事通融、農田宣洩、商業交通、均受莫大影響、應請貴公署給示嚴禁、並請飭警遇有建築駁岸碼頭等閘河岸等有礙河道者、均應隨時制止、以暢宣蓄而杜水患、

●爭田致斃人命　本邑太平鄉南宅鎮街西里許農民楊炳賢、與同村楊燦生、因爭奪田產、惡感甚深、前燦生在田種稻、炳賢率同田夥、到田搶稻、燦生無力抵抗、被炳賢等拖往家中毆傷斃命、燦生之妻、即來城報縣、請派員相驗、並將兇犯緝案嚴辦、縣署於三十一日派胡承審員帶同法警下鄉相驗云、

●鎮江

●鄉農會之組織　鎮郡之東小河鄉縣議員王膺等、日昨召集鄉中農同志、籌商組織鄉農會辦法、以資提倡農務、業將該會簡章、及會員名冊、呈請縣署核轉、省部刊佈圖記、定於夏曆十月初一日舉行成立會云、

●衛生會之成立　徒邑高資鎮、商號櫛比、市廛繁盛、現商學界王吳諸君、發起組織一高資衛生會、刻已籌備就緒、定於陽曆十一月一日開成立會云、

●稅司交卸起程　鎮江關稅務司阿拉氏、現奉總稅務司之命、升任北京稅務總稽核、遺缺以上海關大寫賀氏接充、茲賀氏業於日昨由滬乘車蒞鎮、到關視事、阿君交卸後、於今日(三十)起程、乘滬甯路中班火車至甯、轉搭津浦車北上任事、

●各區開辦冬防　鎮江商埠警察總局張局長、以今屆冬防、通令各區警署提前開辦、以衛地方、各署長奉令後、已轉飭各該分駐所在所轄境內各要隘、添設崗位、加派巡邏、於每日下午四時起、至晚間十二時止、協同梭巡、已於日昨(二十九)爲始實行加防矣、

●嘉興

●縣議會開會七誌　嘉興縣議會、於三十日下午、續開會議、出席者十九人、徐議長主席、沈肇元動議云、縣稅公益費預算、現在交付審查、不過案內貧民習藝所與貧兒院兩項、曾由審查員沈文華、陳邦基、實地前往查過、於內容諸多不盡不實、此項預算經費、應如何列入似難確定、沈文華主辦事既不實在、與其虛費經費、不如將此機關裁廢、吳寶桂主以現狀酌定經費、列入預算、討論多時、沈文華請以兩機關應否裁廢付表決、主席遂以此說付表決、贊成裁廢習藝所者九人、多數、贊成裁廢貧兒院者二人、少數、陳溥德起言、審查預算、僅有增減之權、機關之興廢、應另案討論、此項表決、於法有無不合、請注意、沈文華謂、本席動議、並不違法、陳溥德謂裁廢機關、因一動議而成立、而有效、似太草率、縣立機關林立、殊有人人自危之狀、討論至此、人數忽不足、主席宣告休息、閱十分鐘、重行入席開會、沈文華、陳邦基質問議長、方纔表決案件、究竟有效無效、徐議長謂此事於事實法律兩方均應審愼、現擬由原審查員提出書面報告、聲明貧兒院及習藝所狀況、再加討論應存應廢、衆無異議、遂照日程開議、(一)查辦建築商業學校校舍承辦人案、「審查報告」(延前會)繼續討論辦法、「第三條」略加修改、第四條、無異議、通過、(二)臨時主席任內收支報告書、「審查報告」通過、省略二讀、(三)禁宰耕牛以保農田案「二讀」主席將原文朗讀、通過、(四)縣區學校應平允分派縣稅案、「議員提出」由陳溥德說明旨趣、吳寶桂云、此案與已經議決之縣稅補助區小學經費按月支配案、性質相同、刻下可以緩行、陳溥德云、區小學經費、拮据異分、此案爲維持區教育計、似宜成立、主席乃以本案應否成立付表決、贊成者少數、打銷、(五)查禁各鄉小茶館案、「議員提出」由姜淦說明旨趣、沈肇元云、小茶館禁設、於小學經費、有無妨礙、應議及(文)審查、指定周之冕、屠景曾、吳廷基、三人爲審查員、(六)嘉興縣十二年度縣地方教育費歲出入預算案「參事會交議」付審查、主席指定屠景曾、計宗圭、盛敬明、吳廷基、張柏森、等五人爲審查員、議至此、散會、

●湖州

●縣議會迄未開議　吳興縣議會、第五次臨時會議、召集已久、乃內部發生爭執、故議員之簽到者、迄尙祇及半數、雖經迭次函催、然卒未生效力、議長愼延緩以會期瞬將告終、案積待議、殊爲焦灼、故又行函催、略謂屢函台端、未蒙惠降、本屆會期、僅餘九日、而此九日中除星期及閉會兩日、又祇餘七日、欲結束積案、顧全本會之面子、惟有請求台端、速迅蒞臨、同舟共濟、幸希諒之云云、

●反對收費已解決　湖城小販、前因反對收費問題、會有請願之舉、現聞市政處召集全體、協商對付辦法、僉謂日下小販生活、果係艱難、而修改市政、亦屬緊要、嗣經公決將宜化坊貴人增二場、豁免徵收租費、以卹民艱、旋蒙徵得販夫同意、已宣告解決矣、

●汕頭

●潮甯青年會代表到汕　第九次全國青年會學生、在廣州嶺南大學開會、茲於本月二十一日閉會、汕頭青年會、及梅縣教會、敦請上海青年會代表陳維屏博士、南京青年會代表劉湘賢、及協會代表傅若愚三君、到汕宣傳社會服務事業、及報告南北二京平民教育促進會之經過云云、

時評

◉教部索薪　(袁)

北京財政早達山窮水盡之境、各機關積欠纍纍。鬧薪風潮迭演不已、坐索圍索以至罷工封印亦既司空見慣、乃有坐索圍索不得罷工封印不能、如今教部人員之捆送文卷請派總長以此爲索薪方法者、夫亦可憐之甚矣、教部爲清苦機關、無論如何獵官心熱然對於教長、大多不欲過問。各機關索薪方法無過於罷工封印然此不重視之教部、罷亦無益不罷亦無益文卷捆載而去又捆載而回尙爲顧全面子將來或有逕直收受之一日、蓋此種文卷本視爲可以不辦、堆積教育部與堆積國務院何異、試觀駐外各使屢有下旗歸國之請而當局亦漠然視之則教部之捆送文卷又何爲耶。總之現除軍費私費不可或緩外其他任何機關均難沾潤而以教育爲尤甚、全國教育均將聽其破產豈特教部人員薪津無着已哉。

先施公司大減價　祗有四天

永安公司大減價　祗有四天

保腎固精　卓著效驗

遺精新藥

主治腎經虧乏精關不固相火妄動夜夢遺精　補腎固精立止遺洩

成操勞過度心腎不交遺洩精液致有面黃肌瘦腰背酸痛四肢無力等症此藥功能卓著成效每瓶大洋八角外埠函購郵票可用服法詳載仿單

◎總分發行　上海南京路中盆湯弄口　杭州清河坊巷後市街口　大生藥製公司

醫藥專門學校鑒定治咳良藥

杏仁精

杏仁精用中國道地杏仁由專門藥學名家化學提煉成精　功能潤肺消痰止咳定喘主治傷風咳嗽喉癢氣喘等症立見功效自民國四年發行以來行銷各省及南洋羣島曾蒙浙江公立醫藥專門學校鑒定又蒙浙江省會警察廳立案近有僞冒影射者請認明本公司之杏仁精外有神農商標內有鑒定證書爲記以免誤用價目每大瓶大洋一元四角中瓶大洋七角小瓶大洋四角外埠函購外加寄費二角郵票可以代洋功用服法詳載仿單函索即奉

◎總分發行　上海南京路中盆湯弄口　杭州清河坊巷後市街口　大生製藥公司　甲5884

(沈)(製)

鏡面散

移醜成美　能貌

異牌沈製鏡面散是中國藥料和珍珠羊脂化煉爲粉專門治男女面上○雀斑○粉刺○酒糟○黃黑○狐臭○汗斑○容燥○等類可以根本剷除永遠美貌非雪花白玉粉一時白艷可比售價雙料每洋兩瓶每打五元單料價減半　用外加寄費

包出頭髮　生髮膠

純用藥品化煉就凡遇女產後男女血枯病後脫髮包可重生新髮不靈退價與鏡面散同　外埠郵政局滙洋郵票通　批發特別公道上海盆湯弄大街人壽醫藥室啟　甲5746

電氣火爐

無　氣味　煙霧　灰塵

無他惟熱氣耳隨處隨時需要之熱氣耳誠住屋公事房貨棧汽車間等處之無上品也　欲詢詳情請向

工部局電氣處接洽

寫字間　福州路十七號
樣子間　南京路念六號
電話　中央二八三號

百補鐵酒

自古鐵杉取用治虛損未聞有收用於藥體者西人工誇化學知鐵爲補身佳品法煉入藥功逾尋常本藥房精釀其酒名曰百補性既純和味又清甜治男婦氣血兩虧脫力勞傷病後失血咳嗽帶紅肉瘦頭暈眼花神耗散容顏憔瘦如服此酒無不頓見奇效若婦女經水不調臨期作痛以及子宮虛冷不能受孕服之更見效以上諸症屢經試驗成許佳善服此將均靚藥到生春互相讚頌服法用溫水半盞晨夕沖服二次半藥爲度　仕商賜顧者認明本藥房牌號庶不致悞　大瓶一元小瓶五角　上洋大英醫院藥房

No 7 Man Zan

愈我痔瘡

杜少庵君

▲十年連綿痛楚

凡患痔疾者不可不一讀下列河南焦作杜少菴先生來函彼之所言足以證實如若從伊所述痔疾必無憂矣杜君來函云余患痔疾十有餘年迭試各藥無一見效今春見報載有第威德痔疾瘡膏亟即購試一經敷用果能立消痛楚大便不患秘結患處亦不濕不痛竟見跳出苦海感銘之餘特奉此函以伸謝忱並告同病者用此靈藥云云請速納杜君之言以濟所苦如用第威德痔瘡膏可保必能安愈因此膏乃全球治流血奇癢及內外痔之著名神藥也各處藥房均有出售

價目　每管一元五角　六管八元

英商第威德製藥公司　中華郵政信箱九四五號

第威德痔瘡膏

美國白金表

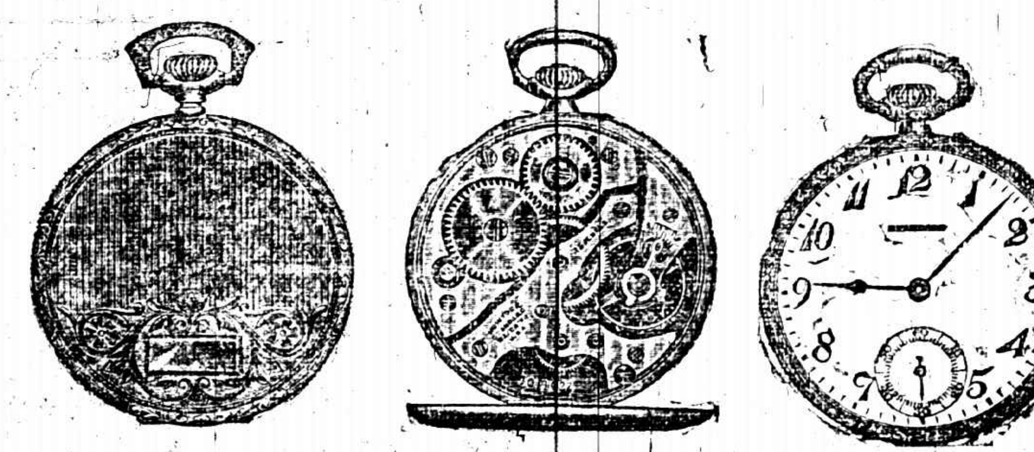

背面　機械　正面

STANDARD

紐約標準製表公司成立於一八八五年專門製造白夾金表及黃夾金表係第十號尺寸機器均裝十五鑽時刻絲毫不差故以標準爲名

表之格式不一可隨所好而購用之本公司之工廠設備最完全表之機件不問大小何種均在本廠自造以期一律因他家公司每利用現成之件頭裝在表內

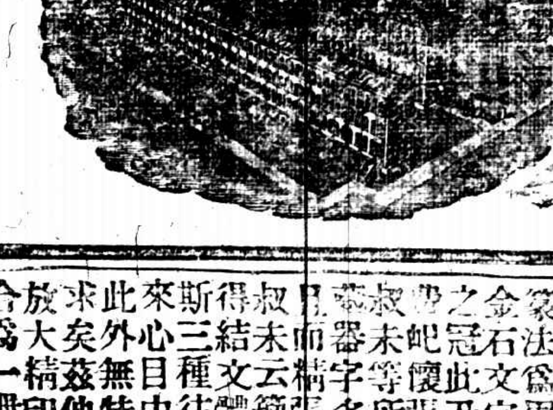

◀函購辦法▶　如有處各鐘表店無標準表出售可託郵局函購祇寄洋一元交上海本行當原班奉上向郵局付清表價便可領取法最穩妥

茲將各表定價列左(郵費在內)

保用廿五年十五鑽白夾金表　四十五元
保用十年十五鑽白夾金表　二十五元

中國總經理上海亞美洋行啟　九江路十六號A字

(一)

放大合冊　三頌精拓本

頌鼎頌敦頌壺三種篆法爲周金石文字之冠此乃□吡懷張叔未等所□器字多叔而精張得未云縮斯結文體來三種往此心目中求外無特放矣茲他合大精印末爲一冊尤附釋文每便初學二冊大洋角八分

上海有正書局發行